DESQUITE DE MILIONÁRIOS PORQUE A MULHER FOI CANTAR NO RÁDIO

ASSASSINADO

A FACA O POLICIAL

Após o Crime Conduziram o Guarda Moribundo Num Carro, Atirando-o à Porta de um Armazem – Colega do Morto, o Principal Suspeito Até Agora

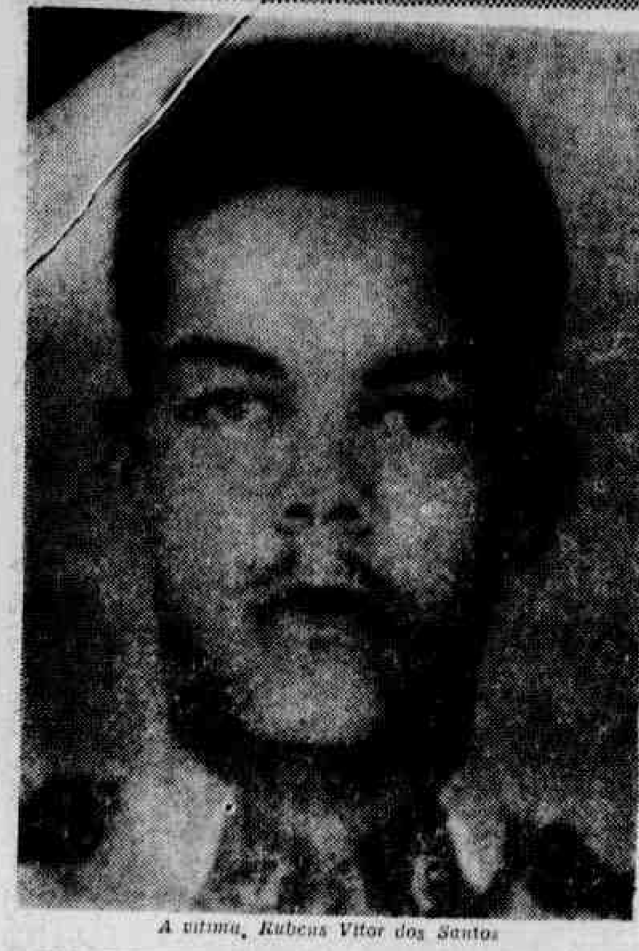
A vitima, Rubens Vitor dos Santos

O local onde foi atirado o guarda moribundo e o suspeito Francisco Nunes Morais

Tinha apenas quinze dias de serviço na Guarda Noturna o policial Rubens Vitor dos Santos (branco, solteiro, 27 anos, Rua Ceri, 58 Anchieta). Domingo a noite não se sabe ainda em que circunstâncias levou uma facada no abdome e faleceu quando acabava de dar entrada no Hospital Carlos Chagas. Seu estado, antes, era tão grave que não pôde pronunciar uma só palavra. A morte chegou sem que pudesse denunciar o criminoso.

INIMIGOS EM PENCA

O pai do guarda, sr. Antonio Vitor dos Santos (pardo, viúvo 47 anos, Rua Joana, 95 Anchieta), ainda abalado com a morte do filho, declarou que êle tinha inimigos em penca. "Várias vezes Rubens queixou-se disso, e eu procurei consolá-lo. Um dos inimigos abateu-o, com certeza. Mas qual? Deus queira que a policia o descubra".

COLOCADO A PORTA DO ARMAZEM

As investigações da policia de Nilópolis ainda não es-

(Conclui na 2.ª página)

Maysa Deixou o Solar de um Mattarazzo Pelos Aplausos Incertos Dos Estúdios – Detalhes

Maisa Monjardim Mattarazzo e o seu marido sr. Andréa Mattarazzo, pareciam um casal feliz. Um dia, os rapazes que varejam o "Café Society" e

(Conclui na 2.ª pág.)

FALTOU AO SERVIÇO NO DIA DO CRIME

Ari, Segundo um Guarda Rodoviário, Seu Colega, Estaria Disposto a Casar-se Com Helena

O guarda Rubens Barroso

Alguns depoimentos, com base no assassinato cada vez mais intrincado da milionária Helena Amoroso, foram tomados ontem na delegacia do 25.º Distrito Policial. A mãe da vitima, d. Gertrudes Amoroso, foi ouvida novamente pelas autoridades, mas em caráter sigiloso.

Outro que prestou declarações, repetindo-as, posteriormente para os repórteres, foi o sr. Rubens Barroso (branco, casado, 30 anos, Rua Rodrigues Alves, 247, Olinda) que é guarda do Departamento de Estradas de Rodagem sob o número 93, e chefiava a patrulha onde o mecânico Ari Jorge França, até hoje o suspeito número um do crime trabalhava.

Afirma o guarda rodoviário que na noite de sexta-fei-

(Conclui na 2.ª pág.)

DESCOBERTO O GARÔTO NO TREM DE ATERRAGEM

Às 9,30 horas de ontem, desceu no aeroporto do Galeão, procedente de São Paulo, um avião da Pan American. Cinco minutos depois, quando fazia a limpeza no trem de aterragem, o funcionário Wilson, vulgo "Bala Sete" descobriu um pé humano. Segurou-o e um rapaz de 13 anos de idade, branco, filho de polonêses, chamado Estanislau Genovich e residente em São Paulo, denunciou-se através de um grito de susto. E desta maneira, perdeu a oportunidade de seguir para Nova Iorque, às 22,15 horas, naquele avião.

O jovem tem um espírito aventureiro. Seduzido pela cidade norte-americana, que se acostumou a ver no cinema, decidiu visitá-la. À meia-noite de anteontem no aeroporto de São Paulo, introduziu-se no trem de aterragem. O avião trouxe-o de lá para o Rio — e por um triz o rapaz não ia mesmo para os Estados Unidos.

Estanislau estava encolhido, em posição difícil, e passou doze horas e tanto sem comer e sem beber. Emocionada com a sua aventura, a senhorita Paulina, recepcionista da Panair do Brasil, recolheu entre colegas a importância de 2 mil cruzeiros para o clandestino. O fiscal de dia, sr. Hugo de Almeida, levou Estanislau à Chefia da Policia Marítima.

LUTA DEMOCRÁTICA

Um jornal de luta feito por homens que lutam pelos que não podem lutar

Diretor-Responsável
TENORIO CAVALCANTI

Redator-Chefe
SANTA CRUZ LIMA

Ano IV Rio de Janeiro, terça-feira, 3 de setembro de 1957 — Nº 1036

José Carlos Machado, preso no 10º Distrito Policial — e a bomba furtada —

Despedaçou-se Contra a Ponte o Trem

KINGTON (Jamaica), 2 (FP) — Cento e sessenta mortos e 400 feridos, é até agora, o balanço dos mais graves acidentes ferroviários já verificado na Jamaica.

Foi na noite de domingo, às 23 horas e 10 minutos, que se produziu o acidente, perto da estação de Kendal a 95 quilômetros de Kingston.

No momento em que um comboio composto de doze vagões puxados por duas locomotivas elétricas se aproximava de uma pequena ponte, de cerca de 17 metros de comprimento, depois de ultrapassar uma curva, uma brusca freiada provocou o rompimento de um dos engates. As

(Conclui na 2.ª pág.)

FURTOU A BOMBA

de Pressão da Locomotiva

Há dias, a administração da Estrada de Ferro Central do Brasil ofereceu queixa ao delegado Fernando Schwab, titular do 10º Distrito Policial, contra determi-

(Conclui na 2.ª pág.)

Escreveram no Poste:

Continua a intensa campanha encetada pela Delegacia de Costumes e Diversões para acabar com o "jôgo do bicho". Todavia assim é que apresentou, apesar das sucessivas mudanças de delegados que se comprometem a extingui-lo dentro de 72 horas, os seguintes resultados:

DIA	
2221 — 6	7275 — 19
8218 — 5	829 — 8
5339 — 10	252 — 13
7776 — 19	8 — 21
CONST.	NITERÓI
8962 — 16	2982 — 21
5224 — 6	5575 — 19
4702 — 1	5588 — 22
6535 — 9	8478 — 20
5423 — 6	2623 — 6

PREÇO DO EXEMPLAR CR$ 1,50

O Padeiro Atracou-se Com os Assaltantes

Fugiram os Bandidos, Mas Foram Perseguidos Pelo Capitão Num Jipe — Atirou a Garrucha Num Quintal e a Dona da Casa Resolveu Experimentar a Arma — Outros Detalhes

Eram três horas da tarde, quando o entregador de pão

(Conclui na 2.ª pág.)

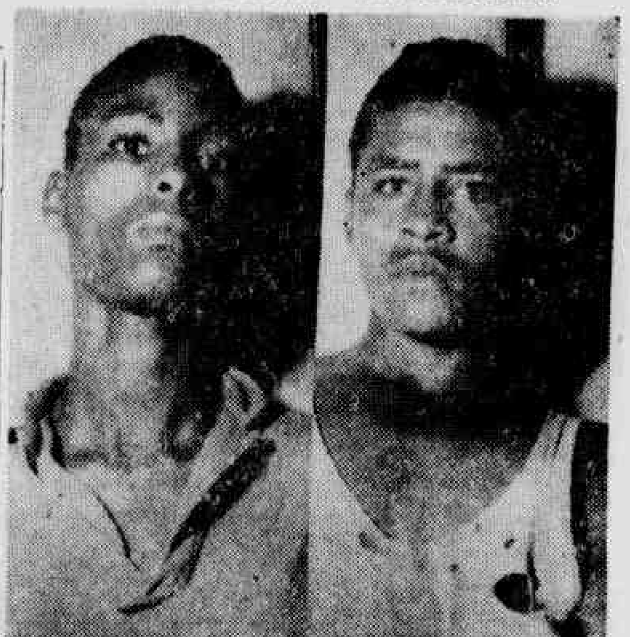
Os dois assaltantes presos

O dr. Morizzoth Leite, falando à LUTA DEMOCRÁTICA

Em Visita ao Brasil o Presidente do Paraguai

ENTREVISTA COLETIVA, NO COPACABANA PÁLACE

Em visita oficial ao Brasil, chegará ao Rio, no dia 5, acompanhado de sua exma. senhora, o presidente da República do Paraguai, general Alfredo Stroessner. No dia imediato, sexta-feira, às 11 horas da manhã, o presidente do Paraguai dará uma entrevista aos jornalistas no Copacabana Pálace Hotel.

TABELAMENTO IMEDIATO DA CARNE

Recomenda à COFAP o Secretário do Conselho Coordenador do Abastecimento, Coronel Válter Santos – Nada Justifica a Majoração de Preços Verificada

O coronel Válter Santos de acôrdo com o parecer da assessoria técnica do Conselho Coordenador do Abastecimento, remeteu, na data de

(Conclui na 2.ª pág.)

O príncipe Charles

SE FOSSE RAPTO TERIA ABALADO O TRONO INGLÊS

Mas o Príncipe Charles e Sua Irmã Estavam Numa Barraca Chupando Caramelos

LONDRES, 2 (FP) — "Desapareceram o príncipe Charles e sua irmã", — tal foi a noticia que por instantes agitou os habitantes do Castelo escocês de Balmoral, onde a familia real está em férias. As crianças não estavam no castelo, nem no seu imenso parque, e nem mesmo nas proximidades. Ninguem as tinha visto sair.

Um exército de detetives logo entrou a pesquisar.

(Conclui na 2.ª pág.)

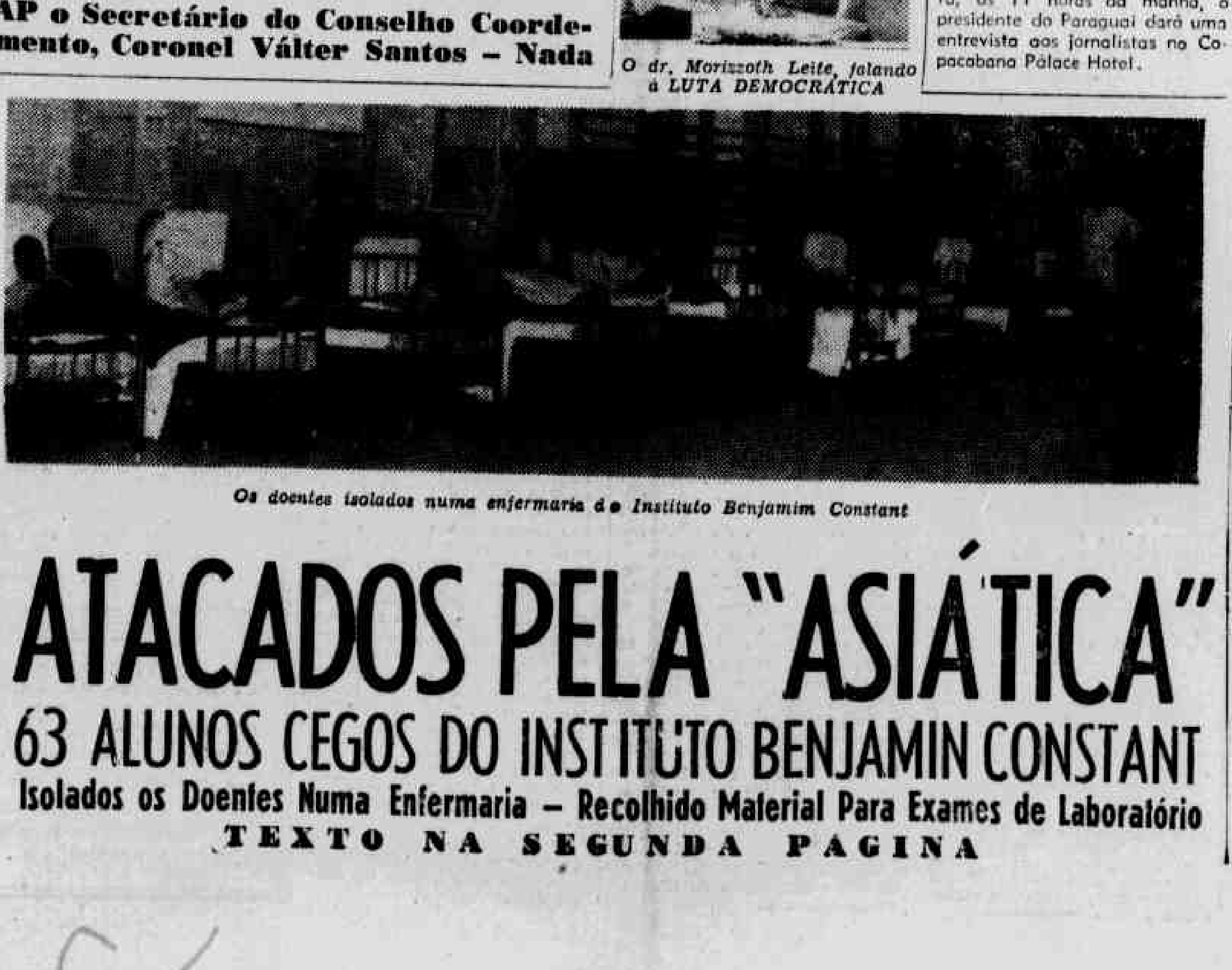
Os doentes isolados numa enfermaria do Instituto Benjamim Constant

ATACADOS PELA "ASIÁTICA"

63 ALUNOS CEGOS DO INSTITUTO BENJAMIN CONSTANT

Isolados os Doentes Numa Enfermaria – Recolhido Material Para Exames de Laboratório

TEXTO NA SEGUNDA PAGINA

TEMPO

VESUVIO

O PRINCIPE DAS SOMBRINHAS INFORMA:

Tempo nublado e encoberto. Temperatura estável.
Máxima — 21.5
Mínima — 12.0

VESUVIO CARIOCA
Rua da Carioca, 35
VESUVIO 7 SETEMBRO
Rua 7 de Setembro 64
VESUVIO LOUBET
Rua Sete de Setembro, 202

ATIROU NOS DOIS Oficiais de Justiça

O Engenheiro Perdeu a Questão Que Tinha Com o IPASE, em Tôrno de um Prédio, e Não Queria Restituí-lo à Parte Vencedora

O engenheiro civil Luís Augusto Teixeira Carvalho e Silva (branco, 50 anos, Rua São Clemente, 107, 7º andar), movimentou uma questão judicial contra o IPASE. O pomo da discórdia era um imóvel de que ambas as partes queriam ser proprietárias.

A questão rolou pela justiça e

(Conclui na 2.ª pág.)

Mulher Encontrada Morta Com as Roupas...

(Conclusão da 8ª Pag)

mente com a Patrulha 48, composta dos patrulheiros Antônio e Jorge. Nas primeiras investigações, soube que a vítima era bastante conhecida pelo vulgo de "Maria Branca", frequentadora assídua dos bares próximos, onde bebia além da conta. Perto do lugar onde caiu morta foi encontrada uma bôlsa vermelha, sem identidade alguma, porém com um número telefônico escrito à lápis.

IDENTIFICADA A MULHER

Prosseguindo nas suas sindicâncias, o comissário descobriu que "Maria Branca" possuía uma irmã. Esta, pouco depois, chegava ao local do crime e era identificada como Nair Duarte da Silva, solteira, de 52 anos, trabalhando e residindo na Rua Visconde de Pirajá, 197, apartamento 1. Explicou à autoridade que a irmã assassinada também residia naquele endereço, de favor. O verdadeiro nome de "Maria Branca" era Ernestina da Silva, solteira, com 53 anos de idade.

— Minha irmã bebia muita — contou Nair, enxugando uma lágrima. — Ultimamente, falava em desaparecer da vida, para não dar mais trabalho à família. Tanto assim que sempre me dizia: "Vou deixar de te dar trabalho". Há dias, entretanto, arranjou emprêgo e mostrava-se satisfeita. Sábado, às 10 horas da noite, encontrâmo-nos, e ela disse-me que ia para o barracão descansar. Pediu-me a lata de fumo, pois tinha o hábito do cachimbo.

O BARRACÃO

O barracão pertence a Nair, que quase não o ocupa. Serve-se dêle apenas para guardar seus objetos. Dêste modo, "Maria Branca" aparecia lá, de quando em quando, para dormir. A entrada para a modesta habitação não é pela Rua Alberto Campos, e sim pela Rua Teixeira de Melo.

SUICIDIO A OPINIÃO DA POLÍCIA

As autoridades policiais registraram a ocorrência como suicídio. E explicam que a vítima se teria atirado do alto da pedreira. Mas as circunstâncias, especialmente o desalinho das vestes da mulher indicam crime. O repórter descobriu os sapatos de "Maria Branca" emborcados no meio-fio da Rua Farmo de Amoêdo, em frente ao número 152. Presume-se que, dali, a vítima se tenha dirigido com o criminoso para a pedreira onde o homem tentou violentá-la, dando mostras de ser um tarado sexual. Não conseguiu o seu intento e matou-a.

A entrada para o interior da pedreira é fácil. Não há vigilância, apesar de dormirem ali, Antônio Cunha Pereira, viúvo, de 38 anos e Sebastião Gomes, casado, de 33 anos, que serve de vigia no prédio 64 daquela rua, pertencente aos irmãos Nelson e Procópio Ferreira. Ambos informaram ao repórter que nada viram e nada sabem. Antônio da Cunha Pereira acrescentou que cêrca das 7 horas da manhã foi a um bar das proximidades, onde comprou cerveja, voltou para casa e fechou a porta que dá entrada à pedreira.

O repórter foi informado, a seguir que o motorista José Lopes passava pela descida do morro do Cantagalo, que dá para a pedreira, acompanhado pela espôsa, rumo a um cinema, e viram Maria, sem sapatos, sentada à beira do abismo, bastante embriagada. Por isso, concluiu a polícia que se tratou de suicídio, e não de crime.

RESULTADO COM A NECRÓPSIA

Observou o repórter, entretanto, que no trecho da pedreira por onde a mulher teria caído, há uma enorme saliência. Ela teria de bater o corpo contra a mesma, mas não há vestígios de sangue. A infeliz tombou rente à parede o que não se daria se se tivesse atirado ou caído naturalmente.

O perito Cosme constatou que "Maria Branca" sofreu fratura na perna, um pouco acima do pé esquerdo e também na bacia. O rosto ficou amassado, como se tivesse batido em uma pedra. Se houve ou não violação na vítima o exame a ser feito no Instituto Médico-Legal dirá a última palavra.

Tabelamento...

(Conclusão da 1ª Pag.)

ontem, um ofício ao presidente da COFAP, recomendando àquele órgão providências no sentido do imediato tabelamento da carne no atacado, isto é, para marchantes e frigoríficos, e, no varejo, isto é, para açougues, bem como seja ampliada a aquisição e distribuição do produto por êsse órgão.

Os grupos técnicos do C. C. A. chegaram à conclusão de que não há fundamento de ordem técnica ou econômica que justifique as majorações de preços que recentemente estão sendo verificadas.

Solicitou ainda o secretário do C. C. A. a colaboração do Banco do Brasil e do B.N.D.E. para completar as investigações e estudos que os grupos de trabalho do Conselho vêm realizando sôbre o custo de operações dos frigoríficos, matadouros e açougues.

Por outro lado, estão sendo encaminhadas providências que permitam o transporte do gado dos centros de criação e engorda diretamente para os matadouros dos grandes centros consumidores.

Também o Conselho Coordenador do Abastecimento oficiou à Prefeitura do Distrito Federal, pedindo que todos os açougues e estabelecimentos de carne localizados nos mercadinhos municipais passem a vender o produto adquirido pela COFAP, reforçando assim sua rêde distribuidora.

Matou Com Duas Facadas...

(Conclusão da 8ª Pag)

facadas, depois de ter ferido, também, sua própria mãe, que tentou impedir o crime.

DESENTENDIMENTO

Segundo ficou apurado, Nicanor, natural do Paraná, veio para o Rio tentar a vida há cêrca de seis meses. Aqui, decorrido algum tempo, casou-se com D. Conceição Matos Mariano, de 46 anos, indo residir no endereço acima mencionado. Como fôsse informado de que o seu irmão Francisco, residido no Paraná, em companhia de sua mãe, estava atravessando vida difícil, sem emprêgo, Nicanor resolveu trazê-lo para esta Capital, aproveitando uma viagem que fêz àquele estado.

Não demorou para que os dois irmãos, no entanto, começassem a se desentender. Nicanor, dado à bebida, chegava em casa habitualmente embriagado, o que ocasionava, de Francisco, sérias advertências, não aceitas por Nicanor, que sempre dizia: "Você não tem nada a ver com minha vida. Sou maior e faço o que quero". Como o irmão insistisse em que Francisco devia mudar de vida, êste passou a convidá-lo para brigar, como se as suas advertências viessem ofendê-lo. Instado constantemente a uma disputa física, Francisco sempre se esquivava, em respeito ao fato de ser Nicanor mais velho e de residir em sua casa.

AMEAÇADO DE MORTE

Decorrido algum tempo, Francisco recebeu, de sua mãe, no Paraná, uma carta, solicitando sua vinda para o Rio, a fim de tratar-se, já que se achava bastante enfêrma. Tendo em vista a situação criada por Nicanor, Francisco resolveu providenciar a sua vinda para esta Capital. Perdurou, no entanto, a animosidade entre os dois irmãos e Nicanor, talvez mesmo para contrariar Francisco, resolveu arranjar uma amante, sob os protestos dêste. Chegando o fato ao conhecimento da família, Nicanor colocou a culpa sôbre Francisco, chamando-o de delator e convidando-o, mais uma vez, para uma disputa física. De uma feita chegou a ameaçá-lo de morte.

DESFECHO TRÁGICO

Ante-ontem, por volta das 16 horas, Nicanor e Francisco saíram a passeio, e, completamente embriagado, o primeiro provocou nova discussão, exigindo, em consequência, que Francisco se retirasse de sua casa. Francisco prometeu arrumar as roupas para deixar o domicílio mas, por volta das 19 horas, não tinha se mudado, porque sua mãe — D. Maria das Graças — demorara a chegar da rua para arrumar-lhe os objetos. Revoltado com o fato, Nicanor estabeleceu nova discussão, apesar da interferência de sua espôsa que, revoltada com a atitude do seu companheiro, tentou induzi-lo a deixar o irmão em casa, já que êle não tinha para onde ir. Este fato fêz com que Nicanor fôsse até a cozinha, de onde trouxe um facão, com o qual investiu contra Francisco. Procurando evitar uma cena de sangue D. Maria das Graças colocou-se entre os dois irmãos, recebendo um golpe no ante-braço direito. Vendo a mãe ferida, Francisco correu até a cozinha, onde apanhou uma faca, investindo contra o agressor. Depois de violenta disputa Francisco foi atingido com duas facadas, morrendo instantâneamente.

Levado o caso ao conhecimento do 3.º sargento do Exército João Batista Filho, de serviço no Arsenal do Exército, que fica próximo ao local do crime, êste militar providenciou uma ambulância, que medicou os feridos — Nicanor, na mão direita, e D. Maria das Graças, no ante-braço do mesmo lado. Após serem medicados filho e mãe se dirigiram ao 16.º Distrito Policial, onde o comissário de serviço fez o devido registro da ocorrência e autuou Francisco por crime de fratricídio.

FURTOU A BOMBA...

(Conclusão da 1ª Pag.)

nado indivíduo que, aproveitando o estacionamento de uma composição na gare daquela ferrovia, havia roubado a bomba de pressão.

Para diligenciar, foi designado o investigador Bessa, que conseguiu prender o autor do furto, identificado como sendo José Carlos Machado, pardo, solteiro, de 23 anos, domiciliado à Rua Queimados (Estrada Nazareno), número 23 que conduzido à Delegacia confessou.

VENDIDA E REVENDIDA

José Carlos, em seguida, apontou como comprador da bomba de pressão, pelo preço de 60 cruzeiros o comerciante Feliciano Bernardes dos Santos, domiciliado e estabelecido à Rua Feliciano Sodré, número 1.303, em Mesquita.

Este, detido, confessou, mas adiantou ter, por seu turno, vendido a peça a Manuel Alves da Silva, domiciliado à Rua Abaidé número 23 em Nova Iguaçu, conhecido receptador, em cujo encalço estão, agora, as autoridades policiais.

UMA HISTÓRIA TRISTE

Ante o delegado Schwabl, José Carlos Machado relatou que no dia 13 de setembro do ano de 1953, sofreu uma queda de trem e em consequência teve a perna esquerda amputada traumàticamente.

Quando recolhido ao Hospital Sousa Aguiar, recebeu a visita do advogado Jamil Saad, domiciliado à Rua Almirante Teffé, número 600 e com escritório à Avenida Presidente Vargas, número 417, sala 1.303, que se comprometeu a acionar a Central do Brasil.

Na verdade, o rapaz teve ganho de causa e cêrca de 120 mil cruzeiros foram pagos, porém o causídico Jamil Saad, que mantinha José Carlos como seu agenciador, apenas entregou-lhe 10 mil cruzeiros, para, em seguida, despedi-lo. Isso é o que êle conta.

José Carlos alega ter se apossado da bomba de pressão para vender, como fêz, a fim de comprar carne paar seu almôço, pois no dia do furto estava sem dinheiro e passando fome.

Atirou Nos Dois...

(Conclusão da 1ª Pag.)

finalmente aquela autarquia teve ganho de causa. Para impedir que a parte vencedora tomasse conta do imóvel, o engenheiro requereu ao juiz da terceira Vara da Fazenda Pública a reintegração de posse. Entretanto o magistrado negou o pedido e os oficiais de Justiça, Euclides Carlos da Silva e Luís Baltasar de Andrade, tiveram ordens de tomar posse da propriedade, em nome do IPASE.

Quando chegaram lá, esperava-os, porém, o engenheiro Carvalho e Silva.

Após rápida troca de palavras com os representantes da justiça, sacou de uma arma de fogo e atirou duas vezes contra os referidos oficiais.

Chamada a Patrulha 33, o engenheiro, foi prêso e conduzido ao 3º Distrito Policial, sendo autuado por desacato, resistência à ordem judicial e disparo de arma de fogo na via pública.

Após o registro, pagou a fiança arbitrada e recuperou a liberdade.

Despedaçou-se...

(Conclusão da 1ª Pag.)

locomotivas e dois vagões da frente se destacaram e continuaram a roda para a estação, enquanto dois dos vagões seguintes se precipitavam e despedaçavam contra a ponte.

Dois outros viraram e cinco mais se precipitaram numa ribanceira. Somente o último vagão se deteve no alto de uma encosta.

Encontravam-se no trem mil e quinhentos peregrinos católicos de regresso de uma excursão à baía de Mondego.

Equipes de socorro, com médicos e enfermeiros, acorreram ràpidamente ao local do sinistro, ministrando imediatamente os primeiros socorros aos acidentados, transportados em ambulâncias para os hospitais mais próximos.

Durante tôda a noite, milhares de pessoas, parentes e amigos das vítimas, comprimiram-se nas estações entre Kendal e Kingston, para saber notícias.

Faltou ao Serviço...

(Conclusão da 1ª Pag.)

ra, em que Helena Amoroso foi assassinada, Ari faltou ao serviço. Acrescentou que êle não costumava andar armado, e qando o fazia, por necessidade do serviço, usava arma da polícia. Dois meses antes de acontecer a tragédia, o rapaz, em palestra com Rubens Barroso, confessou que gostava muito de Helena, e que se casaria com ela, embora os pais de nada soubessem ainda.

ORIGEM NA CONTRAVENÇÃO

Correm rumores de que a morte de Helena Amoroso estaria ligada à contravenção do jôgo do bicho. O pai da môça, banqueiro Francisco Amoroso, teria se recusado a auxiliar um companheiro de contravenção, que, em vias de ir à bancarrota lhe solicitara um empréstimo de vultosa quantia. Em consequência da recusa, num gesto desesperado, assassinado a filha do milionário por vingança. Esta hipótese, assim formulada, não parece viável.

Desquite de Milionários Porque...

(Conclusão da 1ª Pag.)

procura de vocações financiadas por natureza, descobriram a linda môça e teca elogios:

— Canta maravilhosamente!

— Canta e encanta. Que voz! Que maneira esquisita de dizer!

O marido, a princípio fêz vista larga. Chegou mesmo a assinar os cheques que financiaram os lançamentos no Rio e em São Paulo. Mas o lar ficou deserto. Houve mexericos e murmúrios, que o desgostaram imensamente.

As atitudes desenvoltas de Maysa — segundo êle — não se coaduravam com as tradições de uma família como a sua. Casara por amor, dava todo o confôrto à espôsa e doía-lhe vê-la desertar o lar cercado por uma matilha de aventureiros que viam nela uma ponte entre o radio e os bons negócios que o nome e a fortuna dos Mattarazzos poderiam proporcionar.

As rusgas aumentavam, parentes e amigos interferiram para salvar o lar de Maisa e Andréa, mas o môço estava cego para os deveres do matrimônio e disposta a tudo para ouvir os aplausos com que os seus mentores artistas lhe acenam.

E foi assim que deu entrada numa das Varas de Família de São Paulo o pedido de desquite amigável.

Falando à revista "Radiolândia" assim se expressou Maisa, que começa a sentir as primeiras decepções que a levarão ao arrependimento completo.

"Afinal Andrezinho e eu não nos tornamos inimigos rancorosos. (São inimigos, apenas!). Se daqui a um ano houver condição de espírito voltaremos a nos reconciliar. Daqui a um ano a môça iludida já terá esgotado todos os recursos que o desquite lhe deu. Êles são vorazes.

MADEIRAS e MATERIAIS

Aduelas de canela de primeira	m.	27,00
Alisares de canela de primeira	m.	9,00
Assoalho de peroba rosa de primeira	.2.	158,00
Caibros de peroba do campo	m.	18,00
Cimento em sacos perfeitos	um	120,00
Fôrro de pinho de primeira	m2.	55,00
Fôrro de peroba rosa de segunda	m2.	80,00
Fôrro de peroba rosa de primeira	m2.	105,00
Janelas (Venezianas/Vidros/Postigos)	uma	845,00
Marcos de canela de primeira	m.	18,00
Pernas de pinho para construções	Pé	4,50
Portas de cedro almofadadas	uma	575,00
Tábuas de pinho para construções	Pé	6,00
Tábuas de pinho aparelhadas	Pé	8,50
Tacos peroba do campo de segunda	m2.	145,00
Tacos peroba do campo de primeira	m2.	170,00
Telhas onduladas de cimento amianto	m2.	140,00
Telhas planas paulistas de primeira	uma	3,20
LOUÇA SANITARIA e APARELHOS DOMESTICOS		
Aquecedores a gás, brancos, automáticos	um	3.400,00
Aquecedores a gás, brancos, automáticos	um	3.100,00
Azulejos brancos Klabin	m2.	130,00
Banheiras BRASIL ou COSMOPOLITA de embutir	uma	2.200,00
Bidets de louça branca, vitrificada	um	465,00
Caixa de descarga, para embutir	uma	815,00
Chuveiro elétrico LORENZETTI, automático	um	725,00
Fogão a gás Light, 3 bôcas/forno	um	2.630,00
Fogão a gás Light 4 bocas/forno	um	3.180,00
Fogão a gás Light, 4 bôcas, modêlo de luxo	um	4.700,00
Fogão a gás engarrafado, INSTALADO	um	6.300,00
Ladrilhos SAO CAETANO	m2.	235,00
Lavatórios de louça branca, vitrificada	um	195,00
Mosaico branco, exagonal, C.C.B.	m2	178,00
Pias para cozinhas	uma	295,00
Tijolos boleados SAO CAETANO	um	9,00
Válvulas de descarga, PRIMOR	uma	595,00
Vasos sanitários brancos, vitrificados	um	370,00
Enceradeira ARNO	uma	4.100,00
Enceradeiras WALITA	uma	4.800,00
Batedeira WALITA, bolos, etc.	uma	4.100,00
Exaustores elétricos para cozinhas	um	2.650,00
Liquidificadores ARNO ou WALITA	um	2.100,00
Motores para máquinas de costura	um	2.100,00
Ventiladores ELETROMAR de 10 polegadas	um	2.100,00

VENDAS A VISTA E A PRAZO

SABE Ltda.

Rua Adolfo Bergamini, 111-113 — (ENG. DE DENTRO)
Telefones: 29-5007 e 49-1710

ATACADOS PELA 'ASIATICA'

Dando prova de sua permanência nesta cidade, a gripe asiática atacou 63 alunos cegos do Instituto Benjamin Constant. Os sintomas são dores fortíssimas na cabeça, compressão da caixa toráxica, dores na garganta e febre de 38 gráus. Algumas pessoas de organismo mais fraco chegam mesmo a tiritar, como se estivessem atacadas de sezão.

PROVIDÊNCIAS MÉDICAS

Assim que tomou conhecimento do surto epidêmico, domingo à tarde, o diretor-substituto do Instituto Benjamin Constant, situado na Av. Pasteur, o sr. Morizzoth Leite isolou os enfermos em uma enfermaria e requereu providências à Comissão da Gripe Asiática, presidida por um cientista do Instituto de Manguinhos. Os médicos estiveram lá e recolheram material infeccioso para exames de laborório.

Os sintomas indicam tratar-se efetivamente da gripe asiática que tanto vem assustando o mundo inteiro. Entretanto, é opinião generalizada, até agora, de que é uma forma benigna. O tratamento sintomático dos enfermos do Instituto Benjamin Constant está sendo feito com vitamina C e analgésicos.

"BITINHA" NA PENITENCIÁRIA

(Conclusão da 8ª Pag)

ciência, resolveu entregar-se às autoridades. Está recolhido a uma cela especial da Penitenciária da Rua Frei Caneca, à disposição da Justiça.

Há dias que o bandido manifestava o desejo de apresentar-se, encerrando assim sua carreira sangrenta. Temia, entretanto, que nas mãos da polícia, sem a proteção das autoridades judiciárias, fôsse executado. Durante muito tempo dera dor de cabeça à polícia, sendo muito compreensível que esta, cheia de ódio, desejosa de um revide brutal que lhe fizesse merecer a confiança perdida da opinião pública, tirasse a vida do bandido. Êstes casos têm acontecido muitas vêzes, especialmente em território fluminense.

Escondido na mata, "Bitinha" enviou seus emissários para tratar de salvar a sua pele. E escolheu exatamente um órgão do govêrno para servir de intermediário nas confabulações com a justiça. Um repórter daquele jornal entrevistou "Bitinha" no seu covil. Foram iniciadas as negociações entre os representantes da lei e o fora da lei.

Enquanto a polícia carioca andava à cata do bandido, este estava hospedado no "Hotel Santa Branca", entre as estações de Conrado e Miguel Pereira com o repórter Amado Ribeiro.

Anteontem a noite o advogado Humberto Teles e um diretor de jornal do governo procuraram o Juiz Bandeira Stampa do 1.º Tribunal do Juri, para tratar do "affaire" Bitinha. Como o magistrado não soubesse em que repartição estava correndo o processo contra o delinquente, resolveu impetrar mandado de segurança assinado por êle e pelo Juiz João Claudino de Oliveira e Cruz.

Somente depois desta providência é que "Bitinha" apresentou-se às autoridades. Foi recolhido a uma cela da Penitenciária da Rua Frei Caneca.

A PRISÃO DE "ZÉ BANANADA"

Enquanto se processavam as marchas e contramarchas para a apresentação de "Bitinha" o inspetor Alcino, da Delegacia de Vigilância e Capturas auxiliado pelos investigadores Conrado e André, entre outros, prenderam um dos famosos lugares-tenente do chefe da quadrilha. Na Rua Viúva Cláudio, perto da favela do Jacarezinho, quando saiu do carro 4-68-20 e entrou em um armazém, José Antônio Augusto de 23 anos, o "Zé Bananada" recebeu voz de prisão.

No automóvel estava um perigoso malandro alcunhado "Manuelzinho", que assistiu a prisão do companheiro e antes que a polícia o descobrisse fugiu espetacularmente. Entre os crimes imputados a "Zé Bananada" está o assassínio de Paulo Momasmichi, em março do ano passado. Aliás, desde aquela data a polícia procurava em vão o bandido. Ontem chegou a vez do caçador...

ASSASSINADO A FACA O...

(Conclusão da 1ª Pag.)

tão adiantadas mas presume-se que a vítima tenha sofrido a facada mortal em outro local que não aquêle em que o encontraram já agonizante. Uma testemunha viu quando, às 8 horas da noite, um carro prêto descia a Rua Damásio. Distinguiu bem as fisionomias do guarda assassinado, que tinha o número 17, e seu colega Francisco Mendes de Morais, de número 15, servindo na Guarda Noturna, há vinte dias. É branco, solteiro, de 27 anos.

Dez minutos depois a testemunha, que é o português Jorge Muniz Machado, proprietário do "Armazém São Jorge", na Rua Damásio Batista, 216, ouviu ruído à porta do estabelecimento, que estava meio arriada. Saiu e deu com o corpo, ainda com vida, de Rubens Vitor dos Santos. Entrou para telefonar pedindo uma ambulância, e nesse curto espaço de tempo, ao voltar para junto do corpo, encontrou o guarda Francisco Mendes de Morais, debruçado sobre o colega ferido chamando-o pelo nome, querendo fazê-lo voltar à si. Esta circunstância coloca o policial como o suspeito número um do crime. Há outro, o indivíduo Gonçalves de Sousa Lima, que também surgiu à porta do armazém, quase no mesmo instante em que o guarda chegou. Quando êste lhe disse que teriam de ir à Delegacia de Polícia em Nilópolis, o sujeito fugiu à tôda pressa.

O guarda suspeito, Francisco Mendes de Morais, está detido em Nilópolis. Ainda não prestou declarações a respeito dos fatos.

O Caso Dos 18 Milhões

meiro a efetuar na Vara de Registros Públicos, para depósito no Banco do Brasil, em fase do sequestro, o montante dos depósitos que ali havia de propriedade de Raulino. Êsses depósitos estão rigorosamente levantados para tais efeitos, por determinação do Delegado Diogenes Sarmento de Barros, com auxílio do escrivão Darci Pereira e peritos do Ministério da Fazenda.

CÂMARA DOS DEPUTADOS

(Conclusão da 3.ª página)

rogado para o ano que vem. E o apêlo que faço à juventude

(Conclusão da 3.ª página)

brilhante e aguerrida de V. Exa".

Prontamente retruca o líder udenista: Reconheço que V. Exa. deve estar realmente doente, porque não vejo no seu apêlo, o velho guerrilheiro Flores da Cunha. A sua experiência parlamentar evidentemente indica e confirma o projeto da fraude eleitoral: é declarar, nesta Câmara a greve política que por isto mesmo continuará".

Passou em seguida o orador a analisar o pleito da prefeitura de Belém quando exibido, um dos títulos falsos, que lhe fôra confiado pelo sr. Gabriel Hermes respondeu a um aparte do pessedista Lobão Silveira, concitando-o a fazer causa comum com a Oposição, obstruindo o projeto Valadares, pois se os fraudadores de ontem foram no dizer daquele parlamentar os udenistas, êle deveria precaver-se para o dia de amanhã e votar contra a possibilidade de futuras fraudes eleitorais. O membro do PSD, obviamente recusou o convite.

Reportou-se posteriormente, o sr. Carlos Lacerda, ao discurso do sr. Vieira de Melo lembrando que o líder da Maioria, raramente comparece ao plenário, declarando que o obstrucionismo visa exclusivamente evitar a aprovação do projeto Valadares afirmando: Na História do Brasil do futuro o senador mineiro ficará de fora: S. Exa é personagem de anedota, não de História".

Prosseguindo, o líder udenista, declarou que a Oposição deseja atravancar a Ordem do Dia, para que não haja tempo de votar o "projeto da fraude" ainda êste ano.

Se Fôsse...

(Conclusão da 1ª Pag.)

Um dos policiais, depois de grande trabalho, finalmente encontrou os príncipes, na barraca das Senhoras da Caridade, que procede a vendas em Crathie, aldeia da região. Uma das senhoras reconheceu os pequenos, que ali tinham discretamente chegado de bicicleta, oferecendo-lhes caramelos, que tranquilamente apreciavam quando chegou o detetive.

Algumas horas mais tarde a própria rainha inaugurava oficialmente a feira de caridade.

Aumento Dos...

(Conclusão da 8ª Pag)

de passageiros transportados, custos operacionais, arrecadação nas diversas linhas, etc. A Subcomissão, formada por contadores da Prefeitura, do Ministério do Trabalho e do Ministério da Fazenda, verificou que em 1956 as concessionárias tiveram um deficit de Cr$ 279.606.265,10 e que no 1.º semestre dêste exercício o deficit foi de Cr$ 115.837.297,50. Apurou, também, que os acôrdos salariais firmados e homologados em fevereiro dêste ano, mas ainda não colocados em vigor, acarretarão para as emprêsas um gasto de Cr$ ...... 206.532.258,40 anuais.

Como os mencionados acôrdos salariais foram condicionados à majoração tarifária, a Comissão Especial, composta de representantes dos organismos federais, municipais e autarquias e associações de classe, propôs ao Prefeito um aumento nos preços das passagens dos veículos do grupo Light de Cr$ 0,50 (cinquenta centavos), excetuados 11 linhas que teriam preços especiais dadas as condições peculiares de que se revestem e vigorando, também novas tarifas para as linhas do Ferro Carril Carioca.

A majoração proposta é a suficiente apenas para cobrir o aumento salarial por cuja efetivação clamam os empregados, não cogitando a Comissão Especial de propor medidas que se relacionem com os custos operacionais.

Ainda de acôrdo com a proposta da Comissão, se as tarifas majoradas vierem a ser superiores ao aumento concedido aos empregados, o saldo verificado será colocado em conta bloqueada no Banco da Prefeitura, para melhoramentos no serviço de bondes, principalmente para o fechamento dos veículos, o que impediria, em grande parte, a evasão da receita.

O prefeito está considerando o relatório da Comissão Especial, para uma decisão em breves dias.

ANESTESIA FATAL

(Conclusão da 8ª Pag)

tal Gaffrée Guinle, e anestesista Jeoshou Horovick, também daquele nosocômio, e d. Maria do Espírito Santo Amorim, domiciliada na Rua Montevidéu, 1.219, na Penha. Entretanto o médico e o anestesista, alegando ocupação urgente, deixaram de comparecer ao encontro, que ficou transferido para hoje, às 8,30 horas.

ANESTESIA FATAL

Esta senhora é mãe do menino José Joaquim Amorim, de 4 anos de idade, que no dia 6 de agôsto faleceu na mesa de radiografia do Hospital Gaffrée Guinle, ao que se presume em consequência de uma anestesia. Maria do Espírito Santo responsabilizou o médico pela morte do filho, de modo que seu marido, o escriturário da Light, José Ferreira Amorim, contratou os advogados Jamil Ferris, Alvaro Sardinha e Newton Lopes para apurar a responsabilidade do acusado e também do anestesista.

CONTRA A ANESTIA

Declara a mãe do menino morto que 23 dias antes do desenlance o filho fôra operado do apêndice na Casa de Saúde Santo Antônio, à Rua do Riachuelo, pelo Dr. Gouveia. Decorreu normalmente a intervenção. Durante a convalescença, José Joaquim adquiriu sarampo e ficou com a urina tur[illegible]. O pai levou-o, então ao Hospital Gaffrée Guinle.

Foi marcado o dia 6 de agôsto para a radiografia dos rins da criança. D. Maria do Espírito Santo chegou com o menino às 8 horas, conforme o combinado. A criança estava em jejum em acôrdo à determinação médica. Esperaram até às 12 horas e José Joaquim queixava-se de estar com fome. Como, àquela hora, o Dr. José Vilela falasse em aplicar anestesia total ela protestou e o médico mandou uma enfermeira retirá-la da sala. Momentos depois, quando a infeliz senhora conseguiu voltar, aplicavam uma injeção na veia do menino, necessária à radiografia dos rins. Ela protestou, dada a fraqueza da criança, e sua impressão confirmou-se, instantes depois, com a morte de José Joaquim.

ESCRIVÃO VALENTE

O escrivão Guálter Bittencourt do 15.º Distrito Policial, quando viu o advogado Newton Lopes lendo o processo, interpelou-o com maus modos, referindo-se à presença dos repórteres. Momentos mais tarde, com ordem do delegado, o representante de "O Globo", repórter Abdegarino Mabdlun, fêz perguntas a D. Maria do Espírito Santo. O escrivão abriu os braços, teatralmente, e exclamou: "Assim não é possível trabalhar"!

Depois, indiferente à presença do delegado Fernando Bastos Ribeiro o escrivão soltou palavrões, ofendendo a dignidade de todos os presentes e teria consumado a agressão ao repórter se o advogado Newton Lopes não o contivesse. Após o incidente, os jornalistas dirigiram-se ao gabinete do Chefe de Polícia, onde foram atendidos pelo tenente Jason Marcondes, ajudante de ordens. Êste mandou o Dr. Valdir de Matos Dias registrar a queixa contra o escrivão valente e o General Amauri Kruel já deve ter tomado conhecimento da mesma. A polícia carioca ainda conta com indivíduos incultos e atrabiliários como o escrivão Guálter Bittencourt. Felizmente, não são muitos...

Cena Deprimente Promovida Por um...

(Conclusão da 8ª Pag)

NA DELEGACIA

Conduzido a Cartório, prestou o casal as informações que lhe foram solicitadas pelo Delegado. A velha, quando inquirida, chorava e tremia diante do vexame por que passava. O velho, depois de prestar declarações, foi chamado pelo senhor Jorge Pimenta, diversas vezes, de mentiroso, sendo a grosseria notada e profligada por jornalistas, pessoas presentes e até por policiais. Ninguém admitiu tamanho desrespeito à velhice, praticado por um indivíduo que, dizendo-se exercer um cargo da confiança do Juiz da Comarca, deveria proceder em sua função, ao menos, com urbanidade e respeito às partes.

INVASÃO DE SEARA ALHEIA

Enquanto os menores abandonados dormem pelas calçadas da cidade, ao léu da sorte, em terrível promiscuidade, os "comissários de menores" preocupam-se com casal de sexagenários, que, depois de uma viagem extenuante, procurara um hotel da cidade para refazer as fôrças, num repouso reparador.

Achamos que os tais comissários de menores deviam chamar-se comissários de macróbios, fazendo ponto no Abrigo Noturno do Distrito Federal.

Ao que nos parece essas diligências deveriam ser efetuadas pela polícia e não pela Justiça. A missão desta é julgar, com isenção de ânimo, com imparcialidade.

Embora reconheçamos no dr. Hélio Albernaz, Juiz da Comarca, um homem íntegro, não é justo que indivíduos que se intitulam de seus pupilos e que representam bem a juventude e a velhice transviada; queiram coibir discutíveis erros de pessoas idôneas.

FORAM BUSCAR LÃ...

Os comissários de menores enganaram, sem dúvida, a boa fé do Juiz da Comarca, apontando o Hotel Caxias como um coito de amor ilícito. E, naturalmente, o meritíssimo dr. juiz ordenou a diligência. Mas, os referidos comissários, que foram buscar lã, voltaram tosquiados... No hotel mal encontram o dito casal de sexagenários e um pobre faxineiro, que, por gritante injustiça, ainda é mantido no xadrez, enquanto mãe, mulher e cinco filhos menores choram dia e noite sua desgraça.

Tanto foi lamentável a diligência, tão patente foi a perseguição, que o casal levado a Cartório, após prestar declarações, tornou ao hotel, com a ausência do chefe da diligência, senhor Jorge Pimenta, dada à vista de jornalistas, advogados e policiais, todos estupefatos diante de tamanha incoerência!

E, ao voltar, foi o casal acompanhado por dezenas de pessoas, sendo fotografado ao preencher ficha igual à aprendida pelo alcague Jorge Pimenta, que ninguém sabe quem é, donde veio e nem o que quer.

MAU PRINCÍPIO

Um dos componentes da diligência e que dizem ser, dentro em breve, guarda-noturno, é afamado desordeiro de Caxias. Segundo foi relatado na polícia, baleou, na noite de quinta para sexta-feira, por questões de mulheres, o conhecido vagabundo de nome Caim. É frequentador assíduo da "Boite El Cubano", criador de casos, necessitando ser policiado diàriamente. Na polícia, soube a reportagem que êsse indivíduo, futuro guarda-noturno, é capanga do alcaguete Jorge Pimenta.

O íntegro juiz Hélio Albernaz, que, levado pela natural influência de seu secretário particular, senhor Silveira, nomeou, o genro dêste, comissário de Menores — trata-se do senhor Jorge Pimenta — deveria rever o quadro de seus auxiliares, para ser evitado o doloroso espetáculo que dezenas de pessoas presenciaram no Cartório do Distrito Policial, qual seja, gente embriagada, dizendo-se autoridades, a serviço do juiz.

Despojou Sua...

(Conclusão da 8ª Pag)

um revólver, fê-la ficar completamente despida, fugindo em seguida.

Valdir Marçal, além de confessar, afirmou que, há tempos, atacara um casal de namorados sob a ponte de Parada de Lucas, não conseguindo entretanto seu intento, que era afugentar o rapaz e ficar com a môça.

O Padeiro...

(Conclusão da 1ª Pag.)

Valdemar Ribeiro (português, solteiro, de 22 anos, Rua Miguel de Frias, 53) caminhava pela Rua Fábio da Luz, no coração do Méier. Ao passar em frente ao número 284, dois audaciosos assaltantes cercaram-no.

Um, armado de garrucha de cano longo, encostou a arma ao peito da vítima enquanto outro vasculhava os bolsos. Passado o instante de surprêsa, o português caiu em si, e, vendo a rua movimentada, atracou-se com o assaltante armado certo de que populares correriam para salvá-lo.

Assim, entretanto, não aconteceu logo de início. Recebendo um sôco no rosto, que lhe fraturou o nariz, o entregador de pão caiu sentado na calçada — e os bandidos fugiram em desabalada carreira. A vítima ergueu-se e perseguiu-os aos gritos de "pega ladrão!"

O capitão do Exército Ernani Tupinambá (branco, casado, 26 anos, Rua Constância Alves 33) parou o jipe em que viajava, cercou os fugitivos e prendeu-os sem muita dificuldade. Foram levados para o 22.º Distrito Policial e logo identificados: Salvador Gomes Moreira, pardo, solteiro, de 18 anos, sem residência certa; e Luís Alves da Silva (prêto, solteiro, 22 anos, Rua D. Francisca, barracão 5, no morro do Cachoeirinha).

A garrucha no entanto havia levado sumiço. Policiais da Patrulha 45 chegando tarde ao local do assalto, fizeram, porém, as investigações necessárias ao ouvir um disparo de arma de fogo bem próximo. Encontraram uma senhora, no quintal de sua casa, com a garrucha na mão, muito assustada. Um dos assaltantes atirara a arma sôbre a cêrca, e a desavisada senhora, para saber se era arma de verdade, disparou-a...

SUL AMÉRICA CAPITALIZAÇÃO S. A.
COMPANHIA NACIONAL PARA FAVORECER A ECONOMIA

SORTEIO DE AGOSTO DE 1957

Y B P
C Y L
C T O
F H V
E C I
B U V

O pagamento aos portadores dos títulos contemplados, será efetuado a partir do dia 4 de setembro, mediante apresentação de documento de identidade.

SEDE SOCIAL
R. DA ALFANDEGA, 41 - ESQ. QUITANDA
EDIFICIO SULACAP RIO DE JANEIRO
SULACAP

SÃO COSME E SÃO DAMIÃO...
BALAS E DOCES DE TODAS AS QUALIDADES
DIRETAMENTE DA FABRICA AO CONSUMIDOR
FABRICA PEQUI

Cascadura: Rua Silva Gomes, 21/23
S. J. [illegible] Rua da Matriz, 341
Caxias: Duque de Caxias, 102
Nilópolis: Vitor Braga, [illegible]
Nova Iguaçu: Rozinda Martins, 39

Moradores da Linha Auxiliar Alerta!!!

A CASA ESPERANÇA, A PARTIR DE Cr$ 500,00 DE ENTRADA, TEM: Geladeiras — Fogões e Relógios — Máquinas de Costura — Móveis — Colchões de Molas — Estofados — Rádios — Ventiladores — Bicicletas Monark — Motocicleta — Enceradeiras — Liquidificadores.

R. MARTA PASSOS, 391 - Cavalcante - Frente à Estação

FRANKENSTEIN
O TERROR das
PULGAS
FORMIGAS
TRAÇAS
PERCEVEJOS
BARATAS
Novo

fulminante e maior quantidade de pó
PREÇO ÚNICO DO ENVELOPE 10
TAMBÉM EM TUBOS
INSETICIDAS FRANKENSTEIN
Ltda. Av. Suburbano, 128
Galpão 1-A-Tel: 34-4665

DIÁLOGOS nas RUAS...

— De onde provém o descalabro governamental que o país está curtindo?

— Quase todo devido à incompetência das principais figuras do govêrno. A carência de probidade vem em segundo lugar. A pobreza de escrúpulos em terceiro.

— Explica-se porque recorrem agora os mandões ao analfabetismo absoluto...

• • •

— Quanto mal fêz ao Brasil a ditadura!

— Muito maior fará a que está sendo urdida com projetos suicidas. Se o Congresso capitular ante as "restrições mentais" dos forjicadores da novembrada será fatalmente dissolvido logo mais!

• • •

— Os "iluminados" que não dispensam a sombra dos governos cuidam agora da demagogia do combate à fome que lavra em todos os Estados.

— Prova provada de que o advento dos J.J. está levando as populações à inanição.

• • •

— O dólar americano encareceu dez cruzeiros em trinta dias!...

— Mas o Alkmim tem o desplante de repetir a afirmativa de que o cruzeiro vem sendo valorizado com a sua funambulesca política econômico-financeira!...

— De onde se conclui que nossa moeda corre as léguas do par. Vai em disparada, em desagregação atômica.

— Breve, não será sequer fumaça!...

• • •

— Quantos somos?

— Onde?

— Aqui, no Rio, e em todo país?

— Três e sessenta milhões, respectivamente.

— Parece pilhéria. O govêrno prepara-se para fabricar trinta mil vacinas contra a "asiática", por mês!...

— É que só serão vacinados seus apaniguados! O Jotakà é partidário do conselho: — Mateus, primeiro os teus...

• • •

— A cidade e o município de Brasília, no Norte de Minas Gerais, têm mais de um século de existência.

— A denominação constitui direito adquirido, líquido e certo. Escamoteada para o planalto goiano, enquadra-se, perfeitamente, no preceito da apropriação indébita.

• • •

— Bem ou mal o Vieira de Melo está firme na liderança dos escândalos legislativos.

— Pudera!

Aos milhões as notas novas
Saem em gastos mensais.
Dos peixes saem as ovas
Só tu, Vieira, não sais!...

SENADO FEDERAL

ABELARDO JUREMA DEFENDE O ELEITORADO FANTASMA

Presidência do sr. Kerginaldo Cavalcante.

Anunciou o sr. Abelardo Jurema a realização nesta capital e em Quitandinha, em 31 de janeiro de 1958, de duas grandes exposições que dirão bem da nossa expansão industrial e comercial e das atividades municipalistas do país atestando o nosso desenvolvimento interno. Depois s. exa. voltou a dizer da improcedência das críticas que se fazem à iniciativa do PSD com a sua recente iniciativa procurando reformar o sistema eleitoral. Afirmou o orador, largamente contraditado pelo sr. Juraci Magalhães, que o propósito do partido majoritário e dos seus aliados não é o da fraude e tão sòmente o de simplificar o processo eleitoral. Disse ainda o presidente da UDN, que é preferível um eleitorado menor mais real e consciente.

No expediente leram-se dois vetos do presidente da República aos projetos que respectivamente regulamenta o exercício da Profissão de Assistente Social e que cria cédulas de crédito rural. A Mesa convocou o Congresso para liberar sôbre o primeiro, no dia 24 do mês corrente às 21 horas e para o segundo no dia 26 às mesmas horas.

Tendo desistido do restante da licença, reassumiu o sr. Vitorino Freire, o exercício de seu mandato.

Apresentou o sr. Lusterback Nunes projeto regulamentando o custo e a aquisição, por intermédio do Ministério da Agricultura, de instrumentos agrícolas pelo preço do custo, por intermédio das associações de classe. O mesmo representante fluminense apresentou projeto alterando a legislação do impôsto de renda no tocante à venda de imóveis rurais até quinhentos mil cruzeiros.

Em face da obstrução da U. D. N. nada foi votado, onze D. N. nada foi votado, houve Apenas 27 senadores responderam à chamada quando foi solicitada verificação pelo sr. João Vilasboas, ao ser declarado aprovado o primeiro projeto incluso na "Ordem do Dia", abrindo o crédito especial de Cr$ 1.367.198,00 destinado a regularizar as despesas com a participação do Brasil na XI Reunião das Altas Partes Contratantes do Acôrdo Geral Sôbre Tarifas e Comércio, em Genebra.

Indagou o sr. Kerginaldo Cavalcanti das providências que a Mesa pensava em adotar contra a obstrução em curso, o que levou o líder da U. D. N. a protestar contra a lembrança do representante potiguar atentatória ao legítimo e democrático direito da oposição de obstruir com um propósito elevado e nacional.

Respondendo ao sr. Kerginaldo Cavalcanti declarou a presidência do Senado, que ela não tinha meios de coibir a obstrução a não ser, quando possível, pela aplicação do Regimento.

Insistindo na sua censura solicitou o senador nordestino a convocação de sessões extraordinárias com o que a Mesa não concordou, esclarecendo não haver em pauta matéria urgente.

DA BANCADA DE IMPRENSA, escreve,
JAIR MARTINS, o índio

A JUSTIÇA DE CASTELA

Gil Vicente, foi um dos clássicos da língua portuguêsa. E' considerado depois de Camões, a maior figura literária do século XVI. Foi o fundador do teatro português chegando mesmo a ser cognominado o Plauto lusitano. São famosíssimos os seus autos, que compôs para distrair os membros da Côrte, entre os quais destacamos o Auto de Mofina Mendes; Auto da Barca do Inferno; Auto da Freira; Auto da Alma; Auto da Barca do Purgatório e muitos outros. Notabilizou-se Gil Vicente pelas críticas contra os abusos das classes superiores, pela liberdade e independência com que emitia seus conceitos e pela mordacidade com que feria os egoístas que compunham os escalões superiores da época.

Não sei porque, ao ler as punições do general Ademar de Queirós, coronel Muniz Aragão almirante Pena Bôto, e, já agora, o general Bittencourt Amarante, vem-me à lembrança uma adaptação de um dos autos de Gil Vicente, gravado de forma um tanto pornográfica e pornofônica mas que, com as devidas cautelas, porém respeitando as rimas, devemos adaptá-la aos dias que correm. Qualquer semelhança com pessoas vivíssimas desta Casa de Cafés Finos do Luar de Novembro, não terá sido mera coincidência. E' semelhança mesmo. E proposital. Os intérpretes estão aí, bem situados. Melhor furnidos. Superiormente enquistados como tumores malignos em altos postos da administração pública.

Vamos, pois, a Gil Vicente, na adaptação feliz de um anônimo e gravado, em acetato, por um dos grandes cartazes do rádio brasileiro. Conservarei, após poder as inconveniências, dentro do possível, apenas as rimas. O leitor, por sua vez, inteligente e arguto, poderá colocá-las novamente. Elas as palavras, estão grifadas.

A JUSTIÇA DE CASTELA
(Adaptado de um auto de Gil Vicente)

Eis que um dia, vindo de remota cavalgada, com os cavalos mancos de levar pancada apeia-se à porteira, limpa-se da poeira... sobe a escada, dá uma palmada na empregada e diz:

— D. Martin de Aguilar!?

— D. Martin de Aguilar saiu!...

— Saiu? Não me estais a enganar?

Ide logo à... **Estrada de Ferro Central do Brasil...**

— Bem... já que insistis... D. Martin está a **almoçar!**

Entra o cavaleiro e encontra D. Martin de Aguilar a espremer-se na **mesa**.

— D. Martin de Aguilar!

— Como vê, senhor capitão, estou a **almoçar**.

— E' a justiça de Castela!

— Ora adeus, ide pentear macacos, tu e ela!

— Vêde como falai!, sereis enquadrado, olha a masmorra!

— Ora bolas! El Precípuo que é nobre há de chacoalhar a um rico e não a um pobre!...

E agarra um **pepino**, ainda fumegante e atira-o nas **fussas** do arrogante!

Aí está Gil Vicente adaptado ao Brasil das novembradas. O Martin de Aguilar está redivivo em inúmeras passagens da vida pública brasileira. A identificação das rimas e dos personagens de Gil Vicente ficam a cargo do leitor.

A Justiça de Castela, entretanto, é, também, de facílima percepção. O enquadramento é perfeito e está de acôrdo com o figurino de uns poucos Balmains e Jacques Faths dos escalões superiores.

ABSTRAÇÃO DO PODER

A ânsia de estender o situacionismo e seu poderio pelo futuro qüinqüênio governamental está levando os detentores mais galardoados à abstração radical do pudor.

Não se contentam com as regalias inconfessáveis, com o tráfico de influências, com os cambalachos que os fazem beneficiários de benesses escusas, embora agravando assustadoramente a crise econômico-financeira, impelindo o povo para o desespêro.

Querem mais segurança de permanência nas posições por tempo indefinido e investem contra os textos da Constituição Federal, tentando transformá-la em regulamento de um clube qualquer.

Na vigência da Carta de 1891, os debates justificativos de sua revisão duraram duas décadas. Foram inscritos nos programas de candidatos à Presidência da República.

Rui Barbosa, arvorando a bandeira revisionista, lutou como um titã, sem demover a maioria que se apegava a inviolabilidade da estrutura constitucional.

A limitada modificação positivada no govêrno Artur Bernardes foi precedida de discussões em todos os setores sócio-políticos e, de fato, visara a satisfação de necessidades impostas pela prática do regime concretizado pelos fundadores da República.

Nunca o arcabouço da primeira Constituição fôra abalado por idéias estapafúrdias, lançadas de chofre, geradas em conciliábulos secretos.

Perdurou sua excelência quarenta anos e ninguém terá a ousadia de negar seu valimento, para o fortalecimento e grandeza da Nação, permitindo a eficiência de governos como os de Prudente de Morais, Campos Sales, Rodrigues Alves, Afonso Pena, Hermes da Fonseca, Venceslau Brás, Epitácio Pessoa, Artur Bernardes e Washington Luís.

Foi preciso que a fraude e a corrução fôssem alavancas de uma nova mentalidade governamental, vitoriosa por um golpe baixo vibrado contra as instituições, para que a Constituição da República virasse estatuto de sociedade carnavalesca, à mercê de grupelhos guiados por bisonhos filhotes da Ditadura que tanto degradou e emporcalhou a nacionalidade!

Se não serve a interêsses pessoais, revestidos de amoralismo e improbidade, articula-se de relance uma reforma, num descaramento evidente.

As cutiladas partem como achincalhes daqueles que têm por dever precípuo cumprir e defender o pacto fundamental do regime.

Relegados são os princípios essenciais que regulam a formação do eleitorado e a exigência do voto universal, obrigatório e secreto, para que seja corporificada a política de aglomerados de autômatos.

Nega-se ensino primário gratuito e obrigatório ao povo, para que a renovação dos podêres legislativos e executivos caiba a multidões de analfabetos!

Em face do reconhecimento de que a lei eleitoral vigente, cimentada em idéias sadias e moralizadoras da Justiça especializada, não mais permitirá a fraude e a corrução, forjam os fraudadores, e os corrutores a volta à indecência que vingou no pleito de 1955, em que saíram triunfantes os eleitorados fantasmas.

Não satisfeitos com essa afronta à dignidade nacional, delineiam outra meta mais indecorosa e deturpadora, propondo uma reforma constitucional de base com a extensão do direito de voto a milhões de analfabetos.

E como remate a tanto descalabro é apresentada emenda conspurcando a vontade do eleitorado com a prorrogação de mandatos, num verdadeiro assalto ao direito de cidadania!

Diante de tamanha carência de bom senso e de escrúpulo, a Nação se não reagir com tôdas as suas energias resvalará para um pantanal de engodos e tranquibérnias.

TENÓRIO CAVALCANTI

POLÍTICA NACIONAL

Juscelino Não se Interessa Pela Aprovação do Orçamento

Declarações do Líder da Maioria Que Reflete a Irresponsabilidade Reinante no Govêrno — A Reforma Dos Semi-Analfabetos — Liderança da Oposição

O sr. Vieira de Melo, com a arrogância peculiar do representante de um govêrno forte, declarou, ontem, à Imprensa, que o sr. Juscelino Kubitschek não se interessa pela aprovação do orçamento. Aprová-lo é dever do Congresso. Se não quiser, melhor! O dinheiro será aplicado a critério do executivo.

A REFORMA DOS SEMI-ANALFABETOS

Acrescentou ainda o líder do govêrno, que dentro de 15 dias espera começar no plenário a luta pela aprovação da Reforma eleitoral do sr. Benedito Valadares que o povo já apelidou de "reforma dos semianalfabetos".

LIDERANÇA DA OPOSIÇÃO

Na ausência do sr. Afonso Arinos que segue para a Europa, o bastão de liderança será alternado entre os srs. Herbert Levi, da U.D.N., e Coelho de Sousa, do P.L.

HOTEL MUNICIPAL
CONFORTO — HIGIENE
ASSEIO
ÓTIMOS
APARTAMENTOS
AGUARDA SUA VISITA
Com nova direção
AUGUSTO DA SILVA
AV. Rio Petrópolis, 1961
Caxias - Estado do Rio

CAMARA DOS DEPUTADOS

LACERDA REAFIRMA OS PROPÓSITOS OBSTRUCIONISTAS DA OPOSIÇÃO

Gabriel Hermes Denuncia a Fraude Eleitoral Nas Eleições Para Prefeito de Belém — Contniua a Falta de Quorum na Ordem do Dia — Detalhes

Durante o pequeno expediente da sessão, foi à tribuna o sr. Gabriel Hermes da UDN paraense para reportar as múltiplas fraudes eleitorais, que teve ocasião de presenciar, nas eleições para prefeito realizadas domingo último em Belém.

Exibiu o orador, na oportunidade, um título eleitoral subscrito por um juiz já falecido no qual se pode verificar que todos os dados referentes ao portador do mesmo achavam-se em branco.

Em rápido aparte o sr. Carlos Lacerda esclareceu: "Agora não é só o eleitorado, o juiz também é "Fantasma".

Encaminhando à Mesa a prova documental da sua denúncia, o sr. Gabriel Hermes acentuou: "Como êstes, há milhares de títulos em branco e com a assinatura do mesmo juiz no Pará para não dizer em todo o Brasil. Entre as várias modalidades de fraude que a Maioria pretende restaurar no país, com o seu projeto de reforma da lei eleitoral vigente, trago ao conhecimento da Casa esta agora que foi empregada nas eleições para prefeito contra o candidato da oposição. — O título traz apenas a assinatura do juiz dr. João Bento de Sousa. Mas eu sei da integridade moral e funcional de tôda a magistratura de minha terra, não posso fugir ao dever de declarar que se trata de uma falsificação grosseira de um juiz já falecido, pois o referido magistrado não seria capaz de praticar um ato desta natureza".

Falsas são as rúbricas dos presidentes das Mesas eleitorais finalisou o sr. Gabriel Hermes, pois que se encontram nos títulos correspondentes às eleições de Outubro de 1954. Outubro de 1955, pois é inconcebível que os fiscais de partido houvessem compactuado com fraude tão grosseira e tão suja. Isso vem demonstrar que, quando se pretende fazer o alistamento na base dos títulos antigos, o que se quer é na suposta intenção de facilitar o alistamento eleitoral a continuação da fraude nos pleitos eleitorais".

LACERDA REAFIRMA PROPÓSITOS OBSTRUCIONISTAS

Durante o grande expediente, ocupou a tribuna o sr. Carlos Lacerda, para reafirmar mais uma vez os propósitos do seu partido de continuar fiel às suas diretrizes obstrucionistas, enquanto o govêrno não retirar a ameaça de violação da lei eleitoral vigente.

Antes que o orador iniciasse o seu discurso, o sr. Flores da Cunha então na presidência dos trabalhos, num gesto inédito pediu um aparte para fazer "um apêlo à valente Oposição, para que amainem a grandeza dos seus recursos normais admitidos em todos os Parlamentos do mundo e, no que fôsse tocante à matéria política, permanecesse nos seus intuitos mas no que dissesse respeito à vida administrativa do país, permitissem que a lei de Meios fôsse votada, porque os Estados já desfalcados pela discriminação de rendas da Constituição se encontrarão ainda em maiores dificuldades, se o Orçamento dêste ano fôr prorr-

(Conclui na 2.ª pág.)

ASSEMBLÉIA FLUMINENSE

CANDIDATURA AMARAL

Resultados da Convenção do P.S.D. — Comunicações

(Braga Melo, correspondente de L. D.) — Podemos dizer que os resultados da convenção do P. S. D. fluminense, realizada sábado último, foram exatamente aqueles que previramos: o lançamento da candidatura do sr. Amaral Peixoto. O fato do ex-governador se haver negado a aceitar desde logo a indicação, também estava previsto, não só pelas circunstâncias como pelas próprias declarações por êle feitas antes do conclave. De fato, não seria possível aceitar de imediato, por não haver necessidade de tamanha precipitação, e, principalmente, porque o sr. Amaral Peixoto não deseja mesmo ser candidato. Não se trata de uma farsa. Nesse ponto, o antigo interventor é sincero, e todos compreendem que, entre os motivos que determina esta atitude, está o fato de não poder se expor a uma derrota, com a provável formação de uma coligação entre os demais partidos, capaz de, pela primeira vez, derrotar o majoritário.

Mas as condições que envolvem atualmente o "monolito", não permitem que outro qualquer seja escolhido senão o sr. Amaral Peixoto. Fora dêle, o partido não terá salvação e caminhará inevitàvelmente para uma derrota, já que, com êle próprio essa possibilidade não pode ser afastada. Daí porque afirmamos que o sr. Amaral Peixoto terminará sendo o candidato do P. S. D., embora admitamos a hipótese de, na última hora, ao perceber que vai ser derrotado, passe os contrôles para as mãos de outro, salvando-se a si de um desastre irreparável, com o direito de poder responsabilizar aquêles que, insistentemente, clamaram pela sua candidatura. Mas, por enquanto, não poderá tomar essa atitude, como também não pode e não deve aceitar a indicação.

O que se viu na convenção de sábado foi exatamente aquilo que dizíamos aqui, em comentário anterior: duas idéias fixas — a da candidatura Amaral e a da "cristianização" do sr. Miguel Couto Filho, apesar de ter sido lançado o seu nome para o Senado. Os discursos dos srs. Afonso Celso, Getúlio Moura e de d. Ieda França, traduziam os recalques e as queixas da grande maioria dos pessedistas: a nomeação de uma comissão para estudar com o governador a maneira dêste reordenar a situação política dentro dos interêsse do P. S. D., provando que esta não se acha de acôrdo com o que se desejam, tornou evidente o propósito de não romper de imediato com o chefe do govêrno, simplesmente porque êle é o chefe do govêrno. Mas não acreditamos que providência de nenhuma espécie possa restabelecer a mesma situação de confiança entre os pessedistas e o sr. Miguel Couto Filho. Há um desejo irrefreável de forra, e esta se concretiza na expectativa de "cristianização". Admitindo que o governador volte às boas, mesmo assim êle não conseguirá o renascimento de uma confiança que desapareceu quase que por completo. Enfim, o sr. Miguel Couto Filho só não é considerado um traidor, porque ainda é govêrno e dispõe de todos os recursos para enfrentar uma luta, inclusive da liberdade de adotar o único caminho que lhe é conveniente — a formação de uma coligação fora do P. S. D., através a qual possa se eleger para o Senado, ou, pelo menos, ser votado como candidato a senador.

COMUNICAÇÕES

Falaram, ontem, nas pequenas comunicações:

— O sr. Adolfo Oliveira, para justificar um requerimento pedindo informações ao Tribunal Regional Eleitoral, sôbre a residência do sr. Amaral Peixoto, já que êste se qualificou como eleitor declarando-se morador na cidade de Niterói, onde nunca residiu.

— O sr. Luiz Guimarães, para pretender o restabelecimento da ponte sôbre o rio Gandu que passa pela estrada Presidente Dutra, declarando ser a obra indispensável para o escoamento da produção leiteira e agrícola de Nova Iguaçu.

— E o sr. Simão Mansur, paironicamente, apresentar um requerimento de congratulações com os batoteiros fluminense, pelo lançamento da candidatura do sr. Amaral Peixoto.

Na ordem do dia, não houve número para as votações.

OLHOS-OUVIDOS-NARIZ-GARGANTA
Dr. HENRIQUE BROCHADO
Tratamentos - Operações
RECEITA PARA OCULOS
Av. Marechal Floriano, 145-Sob.
(Rua Larga) junto ao Cinema Primor
[illegible]

RONDA POLÍTICA

UM GRANDE CAPITÃO DE INDÚSTRIA

Um grupo de jornalistas cariocas vem de visitar Recife e arredores. Isso foi a convite do deputado José Lopes. Nada de política nessa iniciativa. Apenas o desejo de dar um cunho altamente festivo ao início da safra nas duas usinas de açúcar daquêle parlamentar: a de Caxangá e a Estreliana, as quais fornecem cêrca de meio milhão de sacas de açúcar por ano, além de extraordinária produção de álcool.

Foi uma grande festa que serviu para mostrar muita coisa, inclusive como um usineiro pode ser estimado pelos seus trabalhadores. Isso era coisa que se afigurava quase impossível aos jornalistas, porque não há quem não conheça de perto certos casos escabrosos de exploração do trabalhador da lavoura canavieira e da indústria açucareira. São famosas algumas "marmitas" escandalosas em que os negócios do açúcar se apresentam mais escuros que o "demerara" de exportação, tisnados pelos financiamentos mais despudorados que se possam imaginar.

Por isso mesmo, conhecendo o "underground" de muitos negócios, os jornalistas puderam aferir bem da grandeza da obra do deputado José Lopes e compreender porque êle venceu tão fàcilmente na política e viu seu nome honrado a luzir como grande capitão da indústria. E' uma figura fora do comum e que realiza uma obra social digna de ser admirada. Não se aproveitou da política para impulsionar seus empreendimentos. Os próprios trabalhadores é que foram buscá-lo e retirá-lo dos seus afazeres particulares para projetá-lo como político no mais alto sentido.

Na verdade, José Lopes faz da política um sadio instrumento para melhor servir à sua terra e à sua gente. E' um consolo verificar no panorama nacional, onde se agitam tantas falsas "vedettes", a presença máscula de homens como José Lopes, provando que não temos porque desesperar do futuro dêste país, enquanto contarmos com figuras dêsse porte moral e de tanto dinâmismo.

"ABACAXI"

Os jornalistas cariocas que visitaram Recife tiveram ocasião de verificar que a bela e culta Veneza Brasileira está sendo talada por dois flagelos: o jôgo e a prostituição. Tudo é feito às escâncaras, sob patrocínio oficial dos agentes da Polícia, como se êstes recebessem dos cofres públicos para organizar tão extensa rêde de exploração do vício e disso extrair maiores lucros ainda.

Não fôsse a têmpera da população, de sadia formação moral e cívica, se prevalecessem os desejos dos dirigentes ocasionais, Recife seria hoje uma cidade arrasada. Mas o povo tem sabido reagir contra êsses flagelos, mantendo bem alto e sempre impolutas as gloriosas tradições daquele grande rincão brasileiro.

E o povo vinga-se dêsses e de outros descalabros administrativos contando boas piadas sôbre os governantes. Aplica o velho brocardo do "ridendo castigat mores" com a mesma finura como o faz o carioca, com sua verve inesgotável. Contam, por exemplo, o episódio que teria ocorrido no Mercado da linda Capital. Um cidadão bem trajado, saltou de um rico automóvel, dirigindo-se a uma banca onde estavam à venda os saborosos abacaxis da terra. Pediu o preço:

— Vinte cruzeiros cada — respondeu o mercador.

— Mas êsse preço seria razoável se êste abacaxi fôsse importado — observou o elegante comprador.

O mercador tirou um flapo de alto a baixo do elegante e disparou êste petardo:

— "Seu" doutor, abacaxi importado só temos um: é o governador do Estado...

O elegante corou e retirou-se. Era o próprio governador que, incógnito tinha pretendido auscultar o pensamento do povo a seu respeito...

DR. PEDRO DE
ALBUQUERQUE
Doenças Sexuais e Urinárias - R. Buenos Aires, 80.
7.º and. Das 15 às 18 hs.

MATRIZ DE N. S. DE LURDES

Pelo vapor "Provence", segue hoje, dia 3, para a Europa, o reverendo monsenhor dr. José Maria Moss Tapajós, pároco da matriz de Nossa Senhora de Lurdes, de Vila Isabel.

O ilustre sacerdote, que permanecerá três meses ausente do país, vai tratar de assuntos relacionados com a Peregrinação que sob sua chefia será feita brevemente à cidade de Lurdes, na França, em comemoração do Centenário das Aparições da Virgem, a Santa Bernadete na gruta de Massabielle.

Para substituir o revmo. mons. Tapajós, na Paróquia de N. S. de Lurdes, durante sua ausência, foi nomeado pelo eminente cardeal-arcebispo, d. Jaime Câmara e revmo. padre José Castellucci que, ontem mesmo, se empossou na importante função.

A LOUCURA DE BRASÍLIA

MARIO GUIMARÃES
Deputado Federal

O tema da construção de Brasília é inesgotável. Nêle, o crítico do atual govêrno encontra material para escrever, diàriamente, o ano inteiro, e muita coisa ainda ficaria por dizer aos leitores.

Infelizmente, porém, outros assuntos, também de palpitante interêsse e oportunidade, desviam a atenção do cronista, obrigando-o a pôr de lado, a loucura da nova capital, até que notícias que lhe chegam o trazem, de novo, ao exame da matéria relevante.

E' o que faço, hoje, em face de informes que acabam de vir ao meu conhecimento.

Nenhuma dúvida pode existir de que a leviandade de Brasília é, bem, um espelho da leviandade do presidente Juscelino Kubitschek.

Os que conhecem a região, dizem que, de Uberlândia em diante, o avião sobrevoa, duas a três horas, um extenso planalto, de terra árida, sem qualquer vegetação. Como, pois, vai se verificar o abastecimento da população que ali vai habitar por fôrça de seus deveres funcionais.

E' evidente que os alimentos terão de ser transportados de longas distâncias, em caminhões que estarão a consumir divisas nos combustíveis, que os movimentarão através estradas intermináveis.

E a consequência será o custo elevado da vida, naquelas paragens inóspitas do sertão goiano.

Por outro lado, o govêrno está gastando bilhões de cruzeiros na construção de uma cidade, pràticamente isolada do resto do Brasil, eis que o único meio de transporte atual com os grandes centros é o avião.

Êsse fato, não só encarece de maneira astronômica o que se está fazendo em Brasília, como, por muitos anos, será um obstáculo ao progresso, que só poderá resultar da iniciativa privada.

Ocorre, ainda, que êles pretendem o reembôlso das vultosas somas que estão sendo despendidas, com a venda dos lotes da área desapropriada para o novo Distrito Federal. Não há quem ignore, entretanto, quão aleatória é essa expectativa, que, além do mais, é altamente inflacionária, pela imobilização de capital.

Deve-se observar, por igual, para caracterizar, definitivamente, a leviandade do atual govêrno, que nenhuma providência foi, sequer, pensada, para resolver, de maneira satisfatória, a situação que decorrerá para o Rio de Janeiro, da mudança da capital.

O prefeito Negrão de Lima vive a dizer que a Prefeitura que dirige está assoberbada com as despesas do seu quadro de funcionários, que absorvem mais de noventa por cento da receita. O que acontecerá, então, quando essas despesas forem acrescidas do custeio da Justiça local, das polícias civil e militar e do Corpo de Bombeiros? Ninguém sabe, nem o govêrno se preocupa em apontar a solução para êsse problema, tranquilizando, assim, a população carioca.

Como se vê, as perspectivas são as mais sombrias. Não estou discutindo a conveniência da mudança da capital para o centro geográfico do Brasil. Isso é outro assunto, que merecerá longos comentários. O que aponto, neste artigo, é o êrro que se está cometendo com a precipitação dessa mudança, sem o necessário planejamento, e num momento em que os brasileiros lutam com uma tremenda crise econômica.

E, a êsse respeito, não acredito que haja um observador imparcial e patriota, que discorde do que afirmo, nas poucas linhas que acabo de escrever.

Pavorosos os Efeitos da Próxima Guerra Mundial

CINEMA

Clovis de Castro

ESCOLHA O SEU PROGRAMA

A BELA MOLEIRA (4ª semana). Cinemascope, Sofia Loren e Vittorio de Sica. Às 14 — 16 — 18 — 20 e 22 horas. Proibido até 18 anos. (ART-PALACIO (Copacabana), e PALACIO (Higienópolis).

AMOR ELETRONICO, Cinemascope, Katharine Hepburn e Spencer Tracy. Às 12 — 14 — 16 — 18 — 20 e 22 horas. Livre. (PALACIO, ROXI, MADRI, IMPERATOR, MONTE CASTELO e BRAS DE PINA).

A MALDIÇAO DA MONTANHA, Vistavision, Spencer Tracy e Robert Wagner. Às 14 — 16 — 18 — 20 e 22 hs. Proibido até 18 anos. (ODEON, AZTECA MIRAMAR, CARUSO, PRESIDENTE, AMÉRICA, NACIONAL, RIO BRANCO, MEIER, REGENCIA, ROSARIO e MELO).

A DANÇA E A IMAGEM, filmes documentários sôbre dança. Às 14 — 16 — 18 — 20 e 22 horas. Livre. (PAX, Ipanema).

A UM PASSO DA FÔRCA, Tom Conway e Elizabeth Sellars. Às 14 — 16 — 18 — 20 e 22 horas. Proibido até 18 anos. (IPANEMA).

CAPITOLIO (Sessões Passatempo) — Desenhos, jornais, comédias, seriado e variedades. A partir das 10 horas.

CINEAC TRIANON — Desenhos, jornais, comédias, seriado e variedades. A partir das 10 horas.

DEZ MIL ALCOVAS, Cinemascope, Dean Martin e Anna Maria Alberghetti. Às 11.30 — 13.40 — 15.45 — 17.55 — 20 e 22 horas. Livre. (METROS: Passeio, Tijuca e Copacabana).

FARRAPO HUMANO (reprise), Ray Milland e Jane Wyman. Às 14 — 16 — 18 — 20 e 22 horas. Proibido até 14 anos. (ALVORADA, SANTO AFONSO CATUMBI, RAMOS, PARAISO PENHA, ENGENHO DE DENTRO e SANTA CECILIA).

FESTIVAL BALLET (reprise), filme documentário sôbre dança. Às 14 16 — 18 — 20 e 22 horas. Livre. (ESKYES: Tijuca e Méier).

HOMENS SEM PAZ, brasileiro, Mauricio Morey e Norma Monteiro. Às 12,20 — 14 — — 15.40 — 17.20 — 19 — 20.40 e 22.20 horas. Proibido até 10 anos. (RIVOLI).

LOUCURA ASSASSINA, Ray Danton e Coleen Miller. Às 14 — 15.40 — 17.20 — 19 — 20.40 e 22.20 horas. Proibido até 18 anos. (IMPÉRIO, TIJUCA, AVENIDA, ODEON (Niterói), CAPITÓLIO (Petrópolis) e BONSUCESSO).

MIGUEL STROGOFF, Cinemascope, Curd Jurgens e Geneviève Page. Às 10 — 12 — 14 — 16 — 18 — 20 e 22 horas. OLINDA, PRIMOR, COLONIAL, PAPULAR, MASCOTE, HADDOCK LOBO, ESPERANTO (Petrópolis) e SÃO BENTO (Niterói).

ORGIA SANGRENTA, Anthony Guinn e Carol Osmari. Às 14 — 15.40 — 17.20 — 19 — 20.40 e 22.20 horas. Proibido até 18 anos. (VITORIA COPACABANA, PIRAJÁ, BOTAFOGO, IDEAL, SANTA ALICE, MONTE CASTELO, BRAS DE PINA e LEOPOLDINA).

ODONGO, UMA AVENTURA AFRICANA, Cinemascope Mac Donald Carey e Rhonda Fleming. Às 14 — 15.40 — 17.20 — 19 — 20.40 e 22.20 horas. Proibido até 10 anos. (SÃO LUIS REX, RIAN, CARIOCA, LEBLON e COLISEU).

OS AMORES DE LUCRÉCIA BORGIA (reprise), Martine Carol e Pedro Armendariz. Às 14 — 16 — 18 — 20 e 22 horas. Proibido até 18 anos. (SÃO LUIS).

SOB O COMANDO DA MORTE (reprise), Cinemascope, Guy Madison e Joan Weldon. Às 12 — 14 — 16 — 18 — 20 e 22 horas. Proibido até 10 anos. (PATHÉ, MAUA e PARATODOS).

SINGER

Das antigas, bobina redonda, de pé. 5 gavetas, muito leve, a 5.000,00. O ponto é ótimo. Vendemos a prazo máquinas novas para coser e bordar, com apenas 500,00 de entrada. Mandamos para qualquer parte. Compramos máquinas usadas. - Poubel Ltda. Tel.: 43-8598 e 43-8334. — Rua Miguel Couto 111 — Sobrado.

ESPETACULAR

Camisa de tricoline listrada, 220,00. Pijama de tricoline lisa e listrada 280,00 e 320,00. Rua da Alfândega, 318 - 1.º andar, Rua Vinte de Abril 7. Rua José Mauricio 286-A, na Penha. Av. Nilo Peçanha 276 — Caxias — Estado do Rio.

RETALHOS

CASIMIRAS
LINHOS
TROPICAIS
Para calças,
saias e blusões
CR$ 135,00
(O Retalho)

Permanente seção de saldos de sortimentos das melhores procedências, para ternos e "tailleurs" — Vendemos no varejo PELA METADE DOS PREÇOS DE ATACADO
Rua da Alfândega
— 315 —
CASA ATACADISTA

AVISO

[illegible]

A Terrível Leucemia Será a Consequência da Radioatividade Disseminada Pelos Engenhos de Guerra

LOS ANGELES, 2 (F.P.) — A leucemia provocada pelas radiações emitidas pelas experiências atômicas feitas atualmente, causará talvez até 100.000 mortes no decorrer dos trinta anos vindouros — declarou nesta cidade o sr. Herman J. Muller, professor de Zoologia da Universidade de Indiana.

Pode-se calcular, acentuou o sr. Muller, em entrevista à imprensa, que uma guerra atômica faria tantas vitimas nas gerações que a seguissem, quantas no decorrer das hostilidades.

O professor Muller conquistou um Prêmio Nobel por seus trabalhos sôbre os efeitos genéticos das radiações atômicas. Êle participa neste momento do congresso do Instituto de Biologia, que se realiza na Universidade de Stanford.

Silvinha Drumont

RADIOLANDIA

RADIOLANDIA, a mais moderna e completa revista exclusivamente dedicada ao rádio e à TV, publica esta semana, mais um número repleto de reportagens e cheias de interêsse. Entre outros assuntos notamos: a continuação da novela "Professôra Mariana". Emilinha Borba contando a sua vida em quadrinhos, Angela Maria vivendo a foto-novela, e tantos outros assuntos de encantamento para os fãs do rádio e amantes da televisão. E' um fato que RADIOLANDIA está cada vez maior e melhor!

Dá trabalho a um cego e serás o bandeirante de sua redenção.

DISCOLÂNDIA

CÉSAR CRUZ

Ari Barroso Incendiou a Etiqueta de Eladir Pôrto

ARY BARROSO tocou fogo nos bastidores da etiqueta pernambucana. Músicas que já estavam gravadas e editadas, foram condenadas pelo autor de "Aquarela do Brasil", para entrar a "Baixa do Sapateiro", gravada pela saudosa Carmem Miranda e regravada por Silvio Caldas e Bing Crosby. A "Mocambo" já havia gasto quase Cr$ 100.000,00 pela feitura do L.P. de Maria Helena Raposo. Todavia, tudo voltou à estaca zero, para serem incluídas as composições de Ary Barroso, atual diretor artístico da gravadora de Eladir Porto. O cronista também foi chutado, afirmou a própria Maria Helena Raposo na residência de Silvia Drumont, outra que gravou e editou e depois ficou a ver navios. De uma feita, Maria Helena Raposo jurou diante de Santa Bárbara:

"Se eu não gravar o primeiro 78 de sua autoria, quero que Santa Bárbara me castigue. Bem, Maria Helena não gravou o primeiro 78 de Silvinha Drumont, mas, esta rogou à milagrosa Santa que não a castigue. Como se vê, Ary Barroso, que chegou por último, viu e venceu, é o dono..

x x x

DISCOS "VICTOR" MARTA JANETE:

"ETERNAMENTE SÓ" de Antônio Nunes e Nunes Filho, é a canção que projetou o nome de Marta Janete no mundo do disco. Essa partitura mereceu uma gravação da R.C.A. Boa música, ótimos versos, e uma orquestração à altura da melodia. Antônio Nunes merecia ouvir sua canção atravessar fronteiras. É uma página que enaltece a música popular Brasileira. Para os leitores de "Discolândia" versos de "Eternamente Só":

Lá do alto onde ainda estou morando
Vejo tudo, tudo sempre em seu lugar
Vejo o bosque rodeado de canteiros
Vejo pares namorando ao luar
Da varanda vejo a igreja pequena
Bem ao longe da paisagem vejo o mar
Vejo flores margeando os caminhos
Onde alguém costumava passear
Hoje, vivo mais sòzinho, mais descrente
O silêncio irá alucinar
Vejo tudo sempre igual, eternamente,
Só não vejo o lenço branco a me acenar

LES CASI são uma das muitas atrações do Circo Garcia, que no dia sete, sábado próximo, estreará no Palácio de Alumínio. Garcia traz, também, uma coleção de feras espetacular até hipopótamo amestrado e um programa especial para a garotada, nas vesperais

MÚSICA

OPERA EM PORTO ALEGRE

Enquanto no Teatro Municipal do Rio de Janeiro, o comércio prejudica a arte e a política impede as boas realizações, pelos Estados, pessoas ainda não contaminadas pela ambição, procuram trabalhar com idealismo em favor dos artistas, alheias ao exemplo desolador dado pelos senhores donos do primeiro teatro da nossa terra.

A Orquestra Sinfônica de Pôrto Alegre patrocinou uma récita do "Fausto" de Gounod, no Teatro S. Pedro. O espetáculo constituiu um autêntico sucesso. Desde 1926 a ópera em aprêço não era representada para os nossos patrícios gaúchos, que receberam a récita como um presente régio. Pessoas abalizadas no assunto, que dia 27 próximo passado faziam parte da platéia do Teatro de São Pedro, apressaram-se em nos trazer as novas, ainda empolgados pela beleza do espetáculo que assistiram. Sôbre os artistas disseram-nos: "No protagonista, Roberto Miranda, teve uma das suas melhores noites; Lia Salgado, ofereceu ao público, uma Margarida meiga, cujo canto puro e cristalino traduzia perfeitamente a alma da heroína de Goethe; Carlos Válter foi grande, no Mefistófeles e, todos os que o ouviram jamais poderão dizer que no Brasil não existe um baixo de primeira; quanto a Lourival Braga, no Valentim, seria impossível descrever o sucesso alcançado e a impressão que a sua voz de timbre diferente de todos os que já surgiram no painel operístico da nossa, causou naquele público atento; Siebel, vivido por Ida Weissfeld, concorreu para o brilho da récita; Marta, através da arte de Helena Weimberg portou-se à altura das grandes intérpretes e ate Wagner, personagem insignificante no conjunto, teve realce representado por Wilson Ayala. O maestro regente, segurissimo, foi o húngaro Pablo Komlós. O maestro interno, Vicente Laferla, deixou evidente a sua capacidade de mestre. (Vicente Laferla é argentino). No ato da "Noite de Valpurgis", gostaríamos de apontar com elogios tôdas as bailarinas que bem os mereceram, mas, como nem todos os nomes pudemos reter na memória apontamos Taís Virmond, no "Pas de deuz", maravilhosa e Jisbel Irigarey, no "Bacanal" espetacular. Os coros afinadíssimos e compostos de gente môça, apresentou-se sempre com segurança, cenários, confeccionados a capricho, agradaram amplamente e, no final da ópera, uma surprêsa extasiou a platéia. Inspirada num quadro de Rafael, a redenção de Margarida apresentou em quadro vivo, a figura de Cristo, da Madona, de João Batista, dos apóstolos, dos serafins e demais divindades do reino celeste. Estiveram presentes no espetáculo o governador, o secretário de Educação e demais autoridades. Pôrto Alegre que sirva de exemplo aos politiqueiros do nosso Municipal.

ALDA PEREIR PINTO

TEATRO

HENRIQUE CAMPOS

CASAM-SE, HOJE, ÀS 11 HORAS da manhã na Rua Dom Manuel 2[illegible], os artistas Lia Mara e Nick Nicola, atualmente contratados do Teatro Zaquia Jorge. O ato religioso terá lugar na Igreja São Paulo Apóstolo, às 15 horas, tendo como padrinhos Renata Fronzi, Cesar Ladeira, Marlene, Luis Delfino, Adir e Celina.

NO TEATRO COPACABANA teremos, somente até domingo, a peça "A Margem da Vida", com Henriette Morineau, Adriano Reis, Teresinha Amaio e Paulo Araujo.

JOÃO VILLARET dará ao público no Teatro Copacabana do dia 10 ao dia 15 a peça de Pedro Bloch "Esta Noite Choveu Prata". Nesse espetáculo o famoso ator português aparecerá patrocinado pelos Artistas Unidos, dando desempenho a três personagens.

"E' DE XURUPITO!" é a mais fabulosa das revistas apresentadas por Valter Pinto nestes últimos tempos e vem recebendo os melhores aplausos do público que vai ao Teatro Recreio.

O CIRCO GARCIA ANUNCIA sua estréia para o próximo sábado, dia sete, no Palácio de Aluminio (Av. Presidente Vargas), que foi remodelado para recebê-lo. Além de atrações internacionais do trapézio, da percha, do arame (o famoso equilibrista cômico Colguin), Garcia trará a maior coleção de feras já vista no Rio nesses últimos dez anos. Como atração extra, um "team" de lindas bailarinas, para o programa duplo de "show" e circo. Nas vesperais, Garcia apresentará números especiais para a garotada com bailados de ursos, coelhinhos e outros.

VIRGINIA LANE OCUPOU o Teatro Municipal de Niterói para uma temporada de vinte dias, quando apresentará duas revistas: "Mulher de Verdade" (estreada ontem, terça-feira) e "S. Excia. a Vedette". E' possível que a companhia vá a São Paulo, dependendo de negociações com os artistas do elenco.

O PROFESSOR ORIETTY BEY e sua "partenaire" Ilka estrearão quinta-feira próxima no Follies com um programa completo de hipinotismo, telepatia, clarividências e mnemotécnia. O Professor Bey convidará a crítica para segunda-feira próxima, às 22 horas a fim de não coincidir o seu convite com o do Teatro Serrador.

DOMINGO SERA' O ULTIMO DIA do "Holiday on Ice 1957" entre nós com o seu exuberante espetáculo de revista sôbre o gêlo. O novo e grande elenco fará as suas despedidas em vesperal às 16 horas e em sessão noturna às 20,45 horas, dando ao público no Maracanãzinho o que há de melhor no gênero.

CASAS ESGOTADAS, é o que se verifica no Teatro do Leme, com as apresentações ali da deliciosa comédia "Obrigada, pelo Amôr de Vocês" com Rodolfo Mayer, André Villon e Lurdes Mayer.

DEPOIS DE AMANHÃ QUINTA-FEIRA, estreará no Teatro Záquia Jorge a nova revista de Boiteux Sobrinho e A. Bredas, "Audacia do Bofe" que terá o mesmo grande elenco do espetáculo anterior e mais ainda a colaboração do ator Francisco Moreno e do cantor da televisão, Assis Boaventura. O Teatro Záquia Jorge, agora sob a direção da Emprêsa A. Jorge Filho, entregou a direção artística de "Audácia do Bofe" a Francisco Moreno. No elenco destacam-se: Aurea Paiva, Nick Nicola, Lia Mara, Floripes Rodrigues, Silvio Júnior, Humberto Fredy, Vilma Fernandes, Estela Dalva e Waleska.

O SERRADOR TEM PEÇA NOVA. Eva Todor acaba de estrear ali a comédia de Jerome Chodorow e Joseph Fields "A Valsa de Aniversário" em tradução de R. Magalhães Júnior, direção de José Maria Monteiro e cenários de Carlos Perry. A peça apresenta a história de três gerações, discutindo e brigando por causa da educação sexual dos filhos. Os "velhos" são vividos por Glauce Rocha e Francisco Dantas; os filhos, Eva Todor e Jorge Doria e os netos, Zair Amorim e Cláudio Cavalcanti Melo.

O TEATRO BRASILEIRO DE COMÉDIA tem em cartaz um dos maiores sucessos da temporada a comédia de Marc-Gilbert Sauvajon "Adorável Julia". O Teatro da Maison de France tem tido casa cheia tôdas as noites e sessões esgotadas aos sábados e domingos. "Adorável Julia" é dada em sessão única, às 21 horas, inclusive aos sábados e somente de quarta a domingo, pois segunda e terça o belo teatro da Avenida Presidente Antônio Carlos é ocupado pelo Depatramento Cultural da Casa de França.

Ruy Mafra & Irmão
SÓ VENDE MERCADORIA DE BOA QUALIDADE

Dr. José de Albuquerque
Membro efetivo da Sociedade de Sexologia de Paris
DOENÇAS SEXUAIS DO HOMEM
R. do Rosário 98, de 13 às 18 hs.

Grande oportunidade
Sòmente êste mês
FOGÃO HELIOGÁS
Entregamos rápido o seu fogão "HELIOGÁS", com apenas Cr$ 500,00 de entrada e os restantes em mensalidades de Cr$ 350,00 estando incluída neste preço a instalação.
RUY MAFRA & IRMÃO
R. ARISTIDES LOBO, 134
Tel: 28-7547 - Bondes "Estrêla" e "Sta. Alexandrina" à porta e EST. MONSENHOR FELIX, 538-A, em frente à Estação de Irajá
CUMPRE O QUE ANUNCIA.

CONSULTAS CR$ 60,00
Olhos, Ouvidos, Nariz e Garganta - Dr. Fortunato
Rua da Carioca n. 6-4º andar. Das 13 às 15 horas. Consulta com hora marcada. Cr$ 100,00 - Tel. [illegible]

CONSULTÓRIO SENTIMENTAL

PROF KALIBAN

CASADA SEM FUTURO (Vila Isabel) — Minha filha. Isto depende unicamente de suas habilitações. Você é por demais crédula. Influencia-se por qualquer coisa. Não obstante é precavida. Precisa pois esforçar-se para vencer o desânimo. E' possível que ainda consiga capacidade para o trabalho. Mas é imprescindível empregar todo o seu esfôrço para combater a sua apatia. De outro modo não vejo jeito. Com moleza, indolência, molenguelra, não se consegue trabalho, menina. Vamos ficar "viva", esperta e ativa, se quisermos triunfar na vida. Está bem?

LULA (Divinópolis) — Talvez consiga o seu "desejo ardente", depois dos 27 anos. Acêrca do seu "amado" necessito da data do nascimento dêle. Se achar conveniente deve fazê-lo. E' questão de fôro íntimo. Suas cores favoráveis são: Marrom, amarelo e cinzento.

SON LEN (Pavuna) — Por quê você não toma juízo, rapaz. Não vê que êsse negócio é arriscado. Nunca ouviu dizer que "boa romaria faz quem em sua casa fica em paz?" Compre barulho alheio e verá o que lhe acontece. Enfim, o problema é seu. Eu, heim?

DESILUDIDA (Belfor Roxo) — Lamento profundamente não poder atendê-la, de vez que você deixou de assinar a sua consulta. Tenha paciência, mas repita-a. Não precisa escrever tanto. Diga apenas o necessário, isto é, seja mais objetiva em sua exposição. Terei o maior empenho em aconselhá-la, orientando-a na medida do possível. Nada de precipitações. Vide instruções contidas no pé desta coluna.

MR. BRAW (Centro) — Não se incomode, porquanto ao terminar o mês, sentirá uma sensação de alívio e a esperança de períodos mais afortunados. A compensação não se fará esperar por muito tempo. E' a lei, Mister. Pelo que me foi dado observar, é assaz provável que já no próximo mês as melhorias almejadas se acentuem e os rudes contratempos sejam superados, fàcilmente. E' o que prevêm os astros. Domingo.

SARCINELE (Botafogo) — Se lhe fôr possível, procure estabilizar-se por meio de união com uma capricorniana, isto é, que haja nascido entre 22 de dezembro e 20 de janeiro. A curiosidade particularíssima dos nativos de Aquário — o seu caso — é a circunstância de que vivem claramente em desacôrdo com a época. Estão sempre na vanguarda. Eta! pessoal evoluído. Você estará sujeito a sofrer do coração, aparelho digestivo, fígado e reumatismo.

MARIETA (Paquetá) — Leia, por favor, as observações encontradas no pé desta coluna e proceda de acôrdo com o que elas instruem. Assim evitará equívocos e desperdício de tempo.

FLEXINHA (Presidente Vargas) — Acho que você deve estar exagerando um pouco. Trata-se de rapaz inteligente, que impressiona bem os que lhe estão à volta. O que você precisa é estudar, meu filho. Sua vocação é para as carreiras militares. E' portador de um grande poder de vontade. Sua situação financeira será equilibrada. Essa questão dos sonhos é oriunda de suas preocupações. Nada demais. Não deve, pois, preocupar-se tanto. Seu dia chegará, meu filho. Coragem e decisão.

SIMPATICA (Cidade Nova) — Pela simples razão de que não tinha gôsto estático, isto é, não sabia apreciá-lo no devido têrmo. Rubi, granada e topázio. Qualquer delas lhe dará sorte. Seu mês está limitado entre 24 de julho e 23 de agôsto. Domingo é o seu dia de sorte. Seu ponto fraco é, precisamente, a sua índole amorosa. Não morrerá solteira. Para a sua felicidade deve casar-se com pessoa menos ardente e mais intelectualizada. Eis tudo. O. K.?

ARDEGO (Ipanema) — Acho bom transferir os assuntos mais importantes para as duas primeiras semanas de setembro, de vez que nada mais de excepcional conseguirá neste mês. Deverá fazê-lo, porém com cautela, de maneira a prevenir qualquer surprêsa. Saúde estável, face a resistência do seu organismo previlegiado.

RITINHA (M. do Esqueleto) — Cuidado com o Bitinha! Distraída como se mostra será capaz de trocando Juno por nuvem abraçá-lo pensando ser o Dequinha. Quer fazer o favor de ler o que foi dito a Marieta, Ritinha?

SALOMAO (Saúde) — Sinto muito, mas a lápis não pode ser. Faça o mesmo que Titinha.

LÔ-LÔ (Cordovil) — Quer saber mesmo? Então repita a sua consulta, assinando-a. Incidiu no mesmo êrro de Desiludida. Outra coisa. Veja se toma mais cuidado para não borrar tanto, sim? Ficarei à sua espera, benzoca.

MONSIÉUR (Catete) — Procure imprimir nos seus negócios um rumo mais objetivo. ser. Faça o mesmo que Ri- sob ótimas influenciações astrológicas. Deve aproveitar a maré, enquanto está na "enchente". Isso é coisa que tem pouca duração, Monsieur Valdue leer.

ROSITA MORENA (Cosme Velho) — Justiça e equidade é o que significa o seu signo — Libra. As nativas dêste signo caracterizam-se pela vaidade e o gôsto inusitado pelas jóias e pedras preciosas. Apreciam o lar e tôdas as coisas relacionadas com o belo, sob qualquer forma de manifestação. Deve prevenir-se contra as moléstias dos rins, diabetes e vesículas. Todos os tons claros lhe ficarão bem.

BELMIRINHO (Estácio) — Não. Seu signo é Câncer, que confere aos seus nativos grande apêgo ao lar. Impressionável, emotivo e portador de grande receptividade. Será bom marido, apesar de sua inconstância e dos seus caprichos. Quarta-feira.

N. B. — Solicitamos aos nossos estimados consulentes a finesa de formularem suas consultas por escrito a tinta, assinando-se e preenchendo o cupão com tôda a clareza. Esclarecemos que o nosso estudo é feito à base de grafologia e não de grafopsicologia. Daí a necessidade da assinatura. Outrossim, não mandem dinheiro nem selos. Não escrevam dos dois lados do papel. As respostas são dadas exclusivamente por intermédio de LUTA DEMOCRÁTICA.

NOME ....
ESTADO CIVIL........ DATA DO NASCIMENTO........
BAIRRO ....
PSEUDONIMO PARA RESPOSTA ....

SOCIAL

ANIVERSARIOS

Fazem anos hoje, dia 3, os nossos confrades srs. Aristeu Aquiles dos Santos, José Gutemozim Pinto, Djalma Leite de Castro, Braz Neri, Antonio Herrera Filho e Luis Audueri Cruz.

Com um jantar íntimo aos seus parentes e amigos, realizado na residência do casal, festejou ontem seu aniversário natalício a Sra. Celina de Carvalho Barroso, funcionária municipal.

A data de hoje assinala o aniversário natalício da jovem Lucy Cannonieri, residente à rua Dois de Maio, 454. Pelo acontecimento, está recebendo de suas amigas calorosas mensagens.

EXCURSÕES

A Comuna de Pintores do Brasil realizará domingo próximo uma excursão de seus integrantes ao Parque da Cidade, da Gávea. O ponto de encontro será, às 7 horas da manhã, na praça 15 de Novembro ponto de lotações.

O jovem artista Wagner Fráguas realizará, de 1 a 15 de outubro vindouro, no salão de imprensa do Teatro Carlos Gomes, em Vitória, uma exposição de seus trabalhos. Cêrca de cinquenta telas serão ali apresentadas por êsse artista que se vem revelando herdeiro das qualidades de seu Mestre, o saudoso Prof. Levino Fanzeres.

CASAMENTO

Realizar-se-á hoje dia 3 de setembro, às 17 horas na Abadia do Mosteiro de S. Bento, o enlance matrimonial da Srta. Lilian Meay Solch Gomes, filha do General Juarez Pereira Gomes e D. Nice Solch Gomes com o Sr. Everton Brito Conde, filho da viúva Eduardo Magalhães Conde e alto funcionário do Banco do Brasil. Os inúmeros admiradores e amigos dos jovens nubentes desejam por intermédio dêste jornal os melhores votos de felicidades para a nova vida que iniciam.

HORÓSCOPO PARA HOJE

ARIES — (DE 21 DE MARÇO A 20 DE ABRIL) — Êsse dia e a noite serão excelentes para progredir nos interêsses da sua carreira. Mantenha-se em contacto com pessoas importantes, pois elas reconhecerão que você trabalha com bom rendimento e eficiência.

TOURO — (DE 21 DE ABRIL A 21 DE MAIO) — Sua aguda percepção das coisas será muito útil nesse dia, no trato de assuntos ou pessoas distantes. A parte da noite revelará boas notícias.

GEMEOS — (DE 22 DE MAIO A 21 DE JUNHO) — As suas relações financeiras com as outras pessoas sofrerão uma mudança para melhor no meio da manhã. Você estará em boa posição para cuidar de contas conjuntas na parte inicial da tarde.

CANCER — (DE 22 DE JUNHO A 23 DE JULHO) — Essa parte do mês será altamente favorável ao fortalecimento de alianças, bem como a visitas e relações com outras pessoas. Não conte com preferências especiais.

LEÃO — (DE 24 DE JULHO A 23 DE AGÔSTO) — Agora você poderá dedicar-se com eficiência a assuntos de serviço ou de carreira. Na parte da tarde há sinais de lucros ou benefícios.

VIRGEM — (DE 24 DE AGOSTO A 23 DE SETEMBRO) — Você sentirá necessidade de maior liberdade para cuidar de assuntos pessoais e projetos preferidos. Êsse dia será favorecido pelos planetas para que você procure a atenção de pessoas que possam ajudá-lo.

LIBRA — (DE 24 DE SETEMBRO A 23 DE OUTUBRO) — Os acontecimentos que ocorrerão no lar, ou em sua base de operações, poderão tornar êsse dia particularmente agradável. Algo terminará bem nas horas da tarde ou à noite.

ESCORPIÃO — (DE 24 DE OUTUBRO A 22 DE NOVEMBRO) — Você terá um dia cheio de atividades, com indicações de iniciativas necessárias, e de alguma atenção às pessoas que constituem seu círculo doméstico e familiar. Não hesite em apresentar seus pontos de vista.

SAGITARIO — (DE 23 DE NOVEMBRO A 21 DE DEZEMBRO) — Você, agora, estará em posição de dedicar-se a assuntos monetários práticos, com promessas de lucros, principalmente relacionados com interêsses da carreira ou dos negócios.

CAPRICORNIO — (DE 22 DE DEZEMBRO A 20 DE JANEIRO) — Você deverá procurar trabalhar com o pensamento altivado e livre de preocupações, a fim de dedicar-se a assuntos que exigem atenção. Seu descortínio e capacidade de planejar estarão bastante favorecidos.

AQUARIO — (DE 21 DE JANEIRO A 19 DE FEVEREIRO) — Talvez nesse dia você se dedique mais a recuperar-se do fim de semana, do que pròpriamente a tratar dos assuntos do trabalho ou de negócios. Os planos financeiros estarão favorecidos.

PEIXES — (DE 20 DE FEVEREIRO A 20 DE MARÇO) — As relações de amizade farão você sentir-se melhor ao iniciar a semana de trabalho. Durante a tarde ou à noite, você poderá realizar uma de suas ambições ou esperanças. Não perca a fé.

MATADOURO MODELO DE DUQUE DE CAXIAS
— DE —
R. MACHADO DA COSTA
Inspeção Federal, Registro n.º 010
COMPRA-SE QUALQUER QUANTIDADE DE BOIS, VITELAS, PORCOS, CABRITOS, LEITÕES E AVES PARA O CORTE — Vende-se farinha de osso — de sangue — chifres — unhas — xarque — sebo derretido — mortadela salame — linguiça, etc.
Matadouro: Av. Botafogo, 393 — Gramacho — Tel.: 81
Escritório: Rua Manoel Corrêa, 22 — Duque de Caxias

ESTÁ DOENTE?
Sofre de doenças internas ou externas? Não perca a esperança na sua cura. Procure o Dr. Jorge Junior — Médico da Associação Espírita Jesus Cristo. — Consultórios: Avenida dos Democráticos, 813, segundas, quartas e sextas-feiras, das 9 às 12 e das 15 às 19 horas e Rua do Ouvidor, 169 — 7.º andar — Sala 706, terças e quintas-feiras, das 9 às 12 e das 15 às 19 horas. — Aos sábados, até às 13 horas.

EMPREGADO
Você tem alguma reclamação a fazer na Justiça do Trabalho, salários retidos, férias, aviso prévio, indenização etc.?
PROCURE
LEGISLAÇÃO FISCAL DO Trabalho
Av. Presidente Roosevelt, 39 — 6.º andar — Sala 606
Diàriamente, de 14 às 18 horas.

Organização Peronista Procura Semear o Terror na Argentina

Duas Bombas Explodiram na Noite de Sábado Nas Instalações Sanitárias Dos Cinemas

BUENOS AIRES, 2 (FP) — Na noite de sábado, explodiram nesta capital duas bombas, nos "reservados" de dois cinemas, tendo causado ligeiros danos materiais.

Uma outra bomba explodiu num vagão do metropolitano, ficando ligeiramente feridas algumas pessoas.

Êsses atentados são atribuídos a uma organização terrorista, peronista.

Pràticamente Paralisado o Comércio Externo do Brasil

Não Estamos Nem Importando Nem Exportando, e Isto, Diz o sr. Antônio Osmar Gomes, da Confederação Nacional do Comércio, se Deve à Nossa Desorientada Política Cambial — Uma Tarifa Visível e Outra Invisível, em Choque Permanente — O Exemplo da Alemanha

"Estão diminuindo sensivelmente, nestes últimos meses, os nossos parcos recursos de comércio externo" eis a observação feita, em têrmos de justa apreensão, pelo sr. Antônio Osmar Gomes, da Confederação Nacional do Comércio, ao analisar a sua experiência de homem de negócios os rumos vacilantes da nossa política cambial.

— "A queda que se vem verificando nas exportações de café, o regulador absoluto de nossa vitalidade econômico-financeira, constitui a principal causa dêsse desequilíbrio, de consequências imprevisíveis, sobretudo porque não vemos que se esteja tomando providência alguma para corrigir os êrros e remover as obstinações que estão conduzindo o País a essa situação" — diz o sr. Antônio Osmar Gomes, que acrescenta: "A própria tarifa que acaba de ser decretada, conquanto haja sido uma medida que se impunha e que todo a nação exigia, todavia foi de algum modo deturpada em sua essência, e aí está para ser executada só Deus sabe como".

CHOQUE PERMANENTE

— "Misturou-se de tal maneira a legislação tarifária, aduaneira, com as coisas de câmbio e moedas, que afinal de contas, o mínimo que iria acontecer é têrmos de procurar fazer quase que o impossível — conciliar isto que na verdade é inconciliável: uma tarifa visível e outra invisível, em choque permanente. E' o caso que nos tem faltado coragem para tomarmos uma decisão enérgica, definitiva, relativamente ao problema cambial, em que se debatem tanto a importação com a exportação e, por isso mesmo, o Brasil neste momento se acha pràticamente parado. Nem importa, nem exporta. No entanto temos compromissos inadiáveis de pagamentos externos e de importações essenciais, como o petróleo que, não obstante ser "nosso", nos leva uma parte substancial da receita de divisas, e é também o caso do trigo, apesar de tôda a propaganda de uma florescente cultura dêsse grão em nossas terras férteis".

EXEMPLO DA ALEMANHA

E o sr. Antônio Osmar Gomes prossegue nas observações, dizendo:

— "Quando consideramos notícias da ordem das que os jornais têm publicado ùltimamente sôbre o problema do comércio externo e cambial, como está sendo encarado em outros países vemos que muito longe ainda nos achamos do caminho certo para uma solução que se ajuste às nossas peculiaridades.

A Alemanha, por exemplo, há poucas semanas, para se aliviar da situação criada pelos excessos contínuos de divisas e não ter que valorizar ainda mais a sua moeda, uma das mais valorizadas do mundo, atualmente, resolveu conceder um crédito de 100 milhões de dólares ao Banco Internacional; acabou de pagar, adiantadamente, à Inglaterra 75 milhões de libras esterlinas de seu crédito de pós-guerra; eliminou por completo, todo e qualquer contrôle sôbre a exportação de capitais; e libertou a sua quota de participação no capital do Banco Mundial, que foi de 330 milhões de dólares. Ora — observa o sr. Osmar Gomes — tudo isso se deve a política econômico-financeira desde muito adotada naquele país, de prestígio e estímulo à iniciativa privada e ao livre comércio, interno e externamente".

RESISTÊNCIA VENCIDA

— "De início — continua o sr. Osmar Gomes — essa política causou certos distúrbios, como era natural e esperado, e senão fôra a disciplina e o senso de responsabilidade da nação alemã, e o pulso forte do prof. dr. Erhard, ministro Federal da Economia, que não retrocedeu ante quaisquer que fôssem as injunções políticas, ou de grupos interessados, hoje a nação germânica não se encontraria na posição privilegiada em que se encontra, na Europa e no mundo. Pois, bem, o prof. Erhard, já como ministro, visitou o Brasil, justamente na ocasião crítica em que nos debatíamos com a desmoralização completa do comércio externo, em virtude das deturpações e escândalos da CEXIM. Aqui teve êle ensejo de fazer a apologia do seu programa, em marcha, de liberdade de câmbio e de comércio, como remédio específico para males da natureza dos que nos afligiam. A Alemanha adotou e realizou política preconizada pelo professor-ministro, enquanto que o Brasil instituiu o sistema de leilões e ágios e apertou cada vez mais as tenazes dos contrôles e das restrições. O resultado — conclui, num desalento, o sr. Antônio Osmar Gomes — aí está: o colapso ou a paralisia total em nossas transações do comércio exterior".

"FLASHES" DE CAXIAS

Muita gente encontra-se alarmada com a "blitz" moralizadora dos alcaguetes do juiz contra os hotéis de Caxias. Eu, porém, não me alarmei nem me alarmarei jamais. Os alcaguetes estão certíssimos...

O amor legítimo é o que se pratica à luz da lua e aos raios do sol. O que se esconde entre quatro paredes, é pecaminoso, ilegal.

Se os casais que vão ao hotel têm em mira praticar o bem, por que não ficam no quintal? O que se faz ocultamente é porque às claras não pode ser feito. E o que não pode ser feito à vista de todos é crime, no duro!

A felicidade nossa encontra-se na possibilidade de os alcaguetes da Justiça arranjarem prosélitos no Parlamento Nacional. Precisamos ter uma lei proibindo construções de casas com quartos, porque quartos em casas e hotéis se destinam à prática de muita coisa feia...

Se os animais folgam no campo, por que no campo não folgaremos todos? Bendita Luz del Fuego, em sua maravilhosa Ilha do Sol!

Eros, gingando na rua num rebolar provocante e apetitoso de ancas, não ofende a moral. Cupido, brincando sequioso nos descampados, é sempre divino e intocável. O pecado não é fazer, o pecado está no ocultar!

Bemaventurados alcaguetes!

Eu admiro os samaritanos da moral. Estimo-os e os defendo. E, no dia em que êles arrancarem casais aos lares, proibindo terminantemente os mimos entre paredes, perpetuá-los-ei no bronze de um monumento!

Amor escondido só muito bem pago. Se os que defendem a moral não levarem o "seu", deve ser curtido no xadrez!

A compreensão do escândalo é perfeita no país de Caxias, na terra do celebérrimo Cantão, cantado em prosa e verso! Amar não é pecado; pecado é amar no quarto...

Homens, vêde os passarinhos do céu, e os animais dos pastos! E amai como êles amam, para evitardes a apurrinhação de um processo!

Sancho Sem Pança

CONTRA O VOTO DOS ANALFABETOS

O Diretório Central dos Estudantes da Universidade Católica do Rio de Janeiro e os Diretórios Acadêmicos de Direito, Enfermagem, Engenharia, Filosofia e Serviço Social, com a autoridade de quem jamais tomou posições partidárias e rareia seus pronunciamentos políticos para fazê-los sòmente quando o interêsse público realmente o exige, vem protestar de forma veemente contra as tentativas de concessão do direito de voto aos analfabetos.

Representantes que são de milhares de estudantes com as mais variadas convicções partidárias, os signatários dêste manifesto deixam de apontar os motivos que, sob a aparência de argumentos liberais, levaram à apresentação das modificações ao atual sistema eleitoral.

A concessão do direito de voto aos analfabetos vem inverter todo o processo de evolução econômica e cultural do Brasil, dando a direção dos negócios do govêrno a essa maioria de cegos que a desídia do Estado criou e que o descaso das mais favorecidas mantém.

O poder econômico e os organismos governamentais — quaisquer que sejam os governantes — que já tanto influem no resultado das eleições terão acrescidas suas facilidades, dado o alto custo dos meios de propaganda e difusão capazes de alcançar os analfabetos.

Conscientes de nossa responsabilidade, parte que somos de uma minoria que o privilégio da sorte concedeu o benefício de maior esclarecimentos, estamos certos de que a única maneira de, no futuro, livrarmos da ignorância a milhões de brasileiros iletrados, e de lhes proporcionar melhores dias, é lutarmos hoje, num movimento apartidário de âmbito nacional contra aqueles que, a pretexto de defender seus interêsses vão apenas acorrentar perpètuamente os analfabetos ao descaso, à ignorância e à miséria de que hoje são vítimas.

Ass. Sérgio Ganem — pres. em exercício.

Paulo Alberto Monteiro de Barros, Américo Lourenço Masset Lacombe, Carlos Eduardo do Paladini Cardoso, Sérgio Franklin Quintela, Pedro Ferreira de Castro, Durval José da Silva Nunes Filho, José Lucena Dantas, Solange Sanches, Maria do Socorro Jacques.

ARROMBARAM A PORTA DA CASA COMERCIAL

Mas Foram Postos em Fuga Pelo Guarda e Pelo Comissário de Menores

Os arrombadores Paulo Laina (mão no queixo), Antônio Teixeira de Araujo (perfil) e Estêvão da Rosa

Os três malandros, Paulo Laina, de 36 anos, casado, morador na Rua Acre, n. 96; Estêvão da Rosa, de 23 anos, sem residência e profissão e Antonio Teixeira de Araujo, de 18 anos, também sem profissão nem residência, decidiram arrombar uma casa comercial. Para isso muniram-se de uma chave de fenda e mais alguns apetrechos e rumaram para a zona comercial à cata de uma porta que fôsse fácil violar. Escolheram uma casa especializada em artigos para homens, a Casa Epoca. Dando uma olhada em derredor e notando que a via pública estava deserta àquela hora da madrugada, começaram a arrombar a porta principal. Neste momento, surgiram no local o guarda-noturno Valdemar Valeriano de Souza, morador na Rua Teles Mariano, n. 190 — Bonsucesso, e o comissário de menores, Jorge Pedreira da Silva, morador na Rua Buenos Aires, n. 156. Os dois desconfiaram da trinca, e puseram-se de atalaia, à espera do resultado, que não tardou, quando por fim a porta de aço cedeu às investidas da chave de fenda, manuseada hàbilmente pelos malandros.

Neste momento, o guarda-noturno e o comissário apareceram e caíram em cima dos arrombadores, que em vez de penetrar na casa comercial, como esperavam, tiveram de sair em desabalada carreira a fim de fugir aos dois perseguidores.

Por fim o guarda noturno Valdemar conseguiu pôr as mãos em dois, enquanto o seu companheiro prendia o terceiro. Levados para o 9.º Distrito Policial ali foram autuados na forma da lei, apesar de protestarem inocência.

Atropelada a Viúva

Ao atravessar a Av. das Bandeiras, próximo a sua residência, foi colhida por uma motocicleta não identificada a senhora Alzira Gonçalves (brasileira, branca, viúva 60 anos) residente à Rua Treze, apt.º 201 no conjunto residencial do I. A. F. C. de Irajá.

A vítima com fratura da perna esquerda e contusões e escoriações generalizadas foi transportada para o Hospital Getúlio Vargas ficando em observação.

O 21.º D. P. registrou a ocorrência.

Campanha Para o Aumento do Leite

FUNDO FINANCEIRO ORGANIZADO PELA FARESP PARA AQUELE FIM

Referindo-se ao processo relativo ao pedido de majoração do preço do leite, formulado pela FARESP, o presidente da COFAP, coronel Frederico Mindêllo, declarou que no memorial dos interessados não há elementos comprovado deficit para a indústria leiteira, por isso que não havia como acolher a pretenção. Sôbre a reivindicação da CCPL quanto ao preço do serviço de entrega do leite a domicílio, que alega ser impossível continuar entregando a mercadoria nas bases atuais está o assunto sendo estudado pelo Plenário.

A propósito do memorial da FARESP declarou o coronel Mindello que é de seu conhecimento que os organizadores da campanha pró-aumento do leite estão formando um fundo financeiro, constituido de um dia de produção para a FARESP, a fim de financiarem o mesm movimento em vários setores.

— E' uma atitude condenável e não poderá influir em nosso ânimo, declarou o presidente da COFAP.

O presidente da COFAP encaminhará ao presidente da República, ainda esta semana, exposição de motivos sôbre a conveniência de prorrogação do prazo de vigência da COFAP. Na Exposição dirá o coronel Frederico Mindello que persiste a necessidade do contrôle de preços e se faz igualmente necessária a intervenção da COFAP no setor do abastecimento, ainda deficiente. Diz mais o coronel Mindello na sua exposição que muitos artigos de primeira necessidade devem continuar sob regime de tabelamento, para impedir a especulação.

Solenemente Inaugurado o Busto do Marechal Rondon

ALTAS AUTORIDADES ESTIVERAM PRESENTES À HOMENAGEM AO ILUSTRE MILITAR

Em solenidade ontem realizada, foi inaugurado o busto do marechal Cândido Rondon, localizado em frente ao Museu do Índio. Entre as numerosas personalidades presentes, notavam-se o ministro da Agricultura, senhor Mário Meneghetti, o prefeito Negrão de Lima, representantes de todos os Ministérios, a representante do ilustre militar, senhora Eloisa Alberto Tôrres, do Conselho Nacional de Proteção aos Índios; a filha do homenageado, sra. Maria Molina Rondon e antigos auxiliares do marechal. Após o ato de descerramento do busto, pelo general Francisco Peixoto Keller, usou da palavra o prefeito do Distrito Federal, que focalizou os notáveis feitos àquêle que se homenageava, terminando por dizer da felicidade da pátria que possui uma figura da grandeza do marechal Rondon. Falaram, ainda, a sra. Eloisa Alberto Tôrres e, encerrando a solenidade, o titular da Pasta da Agricultura. Após o ato, os presentes percorreram as várias dependências do Museu.

Dá trabalho a um cego e serás o bandeirante da sua redenção.

VENDO — CAFÉ E BAR

No melhor ponto de Nova Iguaçu, podendo aumentar para restaurante, 7 anos e mêses de contrato. Féria mínima Cr$ 200.000,00. — Aluguel de Cr$ 2.000,00. Tratar à Av. Nilo Peçanha 38 - 1.º andar - Sala 1 com Bernardino M. Sá.

O ÚNICO REMÉDIO PARA O TEIMOSO!...

E' a Pasta Modificadora que alisa qualquer cabelo, por mais crespo que seja e deixando na côr que você desejar. — N. B.: Não teme a água. Aplicação e venda no SALÃO BEIBE, Rua Riachuelo, 16 — Tels.: 42-1944 e 32-2114 — PARA SENHORAS E CAVALHEIROS — Aplica-se o ENE.

Parabens... aniversariante!
COM AS VELINHAS NUMERADAS OU TORNEADAS
ÚNICA
NO SEU BÔLO DE ANIVERSÁRIO
PRÁTICAS e HIGIÊNICAS • ECONÔMICAS •
SÃO AS ÚNICAS PATENTEADAS
FABRICANTE: CARLOS GOMES
S. JOÃO DE MERITI — EST. DO RIO

MOLÉSTIAS SEXUAIS — IMPOTENCIA

NOS CASOS INDICADOS — CONSULTA, CR$ 30,00 — Tratamento pela hormonioterapia e alta frequência específica da velhice precoce da função sexual no homem e na mulher, irritabilidade, fadiga e insônia nos casos indicados. Enfermagem a cargo de técnico e profissional diplomada.

CLÍNICA DR. SANTOS DIAS
RUA SÃO JOSÉ, 50 — 9.º andar — Conjunto 906 — Telefone: 32-6230 — Horário: Diàriamente, das 15 às 19 horas.

APARTAMENTOS
Somente Cr$ 15.000,00 de entrada e 3.541,70 mensais

Apartamento de Sala, quarto, cozinha e banheiro, a 4 minutos a pé da CINELÂNDIA. Preços fixos sem reajustamentos a partir de Cr$ 270.000,00. Não há tempo a perder. Compre já o seu apartamento.
Informações:
TETO — Consórcio Industrial Imobiliário Ltda.
Rua México, 111 — Grupo 906 — Tels.: 42-9052 e 52-5256

MEIAS Espuma
Malha 66 a 70 cruzeiros e Espuma para homem a 60 cruzeiros.
CASA ZILDA
Rua Santana, 223

VOCE ESTA' CONVIDADO PARA A FESTA

dos preços baixos de Amaury. Cuecas 30,00 e 50,00, com fundo chato. Blusão frezela xadrez 150,00. Blusão Coringa 90,00. — Rua da Alfândega 318 - 1.º andar. Rua Vinte de Abril 7. Rua José Maurício 286-A. Av. Nilo Peçanha 278, Caxias, E. do Rio.

LLOYD BRASILEIRO — Patrimônio Nacional
Escritório Central: Rua do Rosário, 2/22
Tel.: 23-1771
Passagens: Avenida Rio Branco, 44/66

NORTE

CAMPOS SALES (Paquête) (VG. 124 ida)
Sairá a 28 do corrente, às 10 horas para: VITÓRIA — SALVADOR — RECIFE — FORTALEZA — BELÉM — SANTARÉM — ÓBIDOS — PARINTINS — ITACOATIARA e MANAUS
Nota: Êste navio só receberá passageiros.

D. PEDRO II — Vg. 127 — Ida
Sairá a 9 de setembro, às 16 horas, para SALVADOR e RECIFE.

SUL

RIO OIAPOQUE — (Cargueiro) VG. 98 — Volta. — Sairá para: SANTOS — RIO GRANDE — PELOTAS e PÔRTO ALEGRE.

NOTA: — Qualquer alteração na data de saída dos navios, será publicada neste mesmo local.

Rio de Janeiro, 14 de agôsto de 1957.

EUROPA — SAIDAS DO RIO

LOIDE BOLIVIA
Sairá a 8 de setembro, para: VITÓRIA — BARRA DE ILHÉUS — SALVADOR — CABEDELO — RECIFE — S. VICENTE — CASABLANCA — BARCELONA — MARSELHA — NÁPOLES e GÊNOVA.

LOIDE COLOMBIA
Sairá a 26 de setembro para: HAMBURGO e ESCALAS.

AMÉRICA DO NORTE — SAIDAS DO RIO

LOIDE CHILE
Sairá a 6 de setembro para: BARRA DE ILHÉUS — SALVADOR — TRINIDAD e NOVA IORQUE.

LOIDE GUATEMALA
Sairá a 26 de setembro, para: VITÓRIA e NOVA ORLEANS.

AMÉRICA DO NORTE — SAIDAS DE SANTOS

LOIDE CHILE
Sairá a 5 de setembro, para: RIO — BARRA DE ILHÉUS — SALVADOR — TRINIDAD e NOVA IORQUE.

LOIDE GUATEMALA
Sairá a 20 de setembro, para: RIO — VITÓRIA e NOVA ORLEANS.

HOTEL CAXIAS
AV. RIO PETRÓPOLIS, 1945
Apartamentos confortáveis e quartos de 1.ª
Restaurante com pratos à minuta e comercial

Dormitórios rústicos - 6 peças........	6.350,00
DORMITÓRIOS RÚSTICOS — 3 portas	9.200,00
DORMITÓRIOS RÚSTICOS — 6 peças	8.800,00
DORMITÓRIOS CHIPPENDALLE — 6 peças ..	12.500,00
Salas de jantar - Rústicas - 10 peças...	8.800,00
SALAS DE JANTAR RÚSTICAS GRANDES	9.500,00
SALAS DE JANTAR MARFIM CONJUGADA	9.850,00

MOBILIÁRIA VAZ LOBO
ESTRADA VICENTE DE CARVALHO, 52-B
N.B.: Junto ao poste Santa Bárbara.

TERRA FÉRTIL para colher RIQUEZAS

Compre uma ÁREA DE CULTURA para sua GRANJA, ou CHÁCARA no

NÚCLEO AGROBRASIL
de N. S.ª do CARMO — Município de Itaboraí
à margem da Rodovia Niterói-Friburgo

A partir de Cr$ 6,00 m²
Entrada de 10% apenas
e 60 suaves prestações

DIREÇÃO TÉCNICA
dos Engenheiros COIMBRA BUENO, construtores da cidade de GOIÂNIA, com 25 anos de urbanismo no Brasil.

VANTAGENS REAIS
- Facilidade de acesso pela rodovia Niterói-Friburgo, já asfaltada na quase totalidade. Trens da Leopoldina. Ônibus - 8 conduções diárias.
- Rio navegável até o Núcleo.
- Fartura de água no local.
- Legalização: Área registrada de acôrdo com o Dec. Lei 58.

★

Propriedade da
AGROBRASIL
EMPREENDIMENTOS RURAIS S. A.
Com o capital de Cr$ 60.000.000,00
Av. Rio Branco, 120 - Sala 808

É uma oportunidade única e inédita. Em vez de pequenos lotes, você pode comprar áreas de cultura para formar sua Granja ou Chácara no "Cinturão Verde" do D. Federal. Faça o melhor emprêgo de capital comprando terras produtivas.

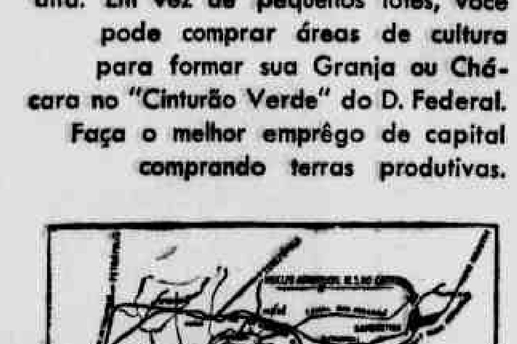

VENDAS EXCLUSIVAS com a garantia e o conceito da
MERCANTIL RIO DE JANEIRO S. A.
Av. Rio Branco, 120 - Sala 1220 — Tels. 52-5172 e 32-9211

CASIMIRAS LINHOS TROPICAIS
Casas HUDDERSFIELD S. A.
CASIMIRAS, LINHOS E TROPICAIS NACIONAIS E ESTRANGEIROS

RIO DE JANEIRO
Rua dos Andradas, 58
Rua Uruguaiana, 125
Av. Mal Floriano, 47
Rua da Carioca, 25
R. 7 de Setembro, 204

BELO HORIZONTE
Av. Afonso Pena, 464

JUIZ DE FORA
Rua Halfeld, 711

SÃO PAULO
Rua São Bento, 23

CURITIBA
R. 15 de Nov., 41/43

CAMPOS
Rua 13 de Maio, 24

"Hagen" Deixou Tontos os Cronometristas!

GRANDE PRÊMIO "JOCKEY CLUB BRASILEIRO"

Logo após a disputa do G. P. "Jockey Club Brasileiro" o dr. Mário de Azevedo Ribeiro, presidente da Sociedade, acompanhado de diretores e demais pessoas gradas, ofereceu uma taça de champagna ao dr. Francisco Eduardo de Paula Machado, criador e proprietário do cavalo Rocket que, brilhantemente, acabara de levantar a importante carreira. Em eloquente improviso S. S. ressaltou a expressão dessa carreira clássica criada quando da fusão de duas grandes sociedades Jockey Club Fluminense e Derby Club, evocando com saudade os nomes de Linneu de Paula Machado e Paulo de Frontin, ilustres cidadãos e devotados "turfmen", que realizaram a união das duas sociedades, formando o Jockey Club Brasileiro. Da cerimônia é a foto acima.

Sábado: "Criterium de Potrancas" (Antecipado); Domingo: Grande Prêmio General Alfredo Stroessner

O Jockey Club Brasileiro Homenageará, Domingo, o Presidente do Paraguai — Banquete no Salão Das Rosas Com a Presença do Presidente da República e Altas Autoridades Civis e Militares — Outros Detalhes

Não faz muito tempo o Jockey Club Brasileiro, tomando parte nas festividades programadas em homenagem ao general Craveiro Lopes, presidente de Portugal, por ocasião da recente visita que fêz ao Brasil aquêle digno mandatário da Nação amiga, promoveu diversas homenagens que tão bem impressionaram não só ao ilustre visitante como também à quantos delas participaram.

Com a próxima visita que fará ao nosso país o general de Exército Alfredo Stroessner, presidente do Paraguai, a entidade do turfe carioca programou idêntica recepção.

Assim é que no domingo próximo fará disputar o G. Prêmio "General Alberto Stroessner", na distância de 2.400 metros e com a elevada dotação de Cr$ ...... 4000.000,00 ao ganhador.

Por outro lado, oferecerá ao ilustre crefe do govêrno um banquete no Salão Das Rosas do Hipódromo Brasileiro, ao qual comparecerão, também, especialmente convidados, os exmo. senhor presidente da República do Brasil e altas autoridades civis e militares do país.

ATEOU FOGO ÀS VESTES

Isolina Rodrigues da Silva, brasileira, parda, solteira, 40 anos, moradora no Morro do Cantogalo, barraco s.n., desgostosa da vida decidiu desertá-la, e para isso, num momento de loucura, embebeu de álcool as vestes e ateou-lhes fogo.

Horrivelmente queimada foi socorrida no Hospital Miguel Couto, falecendo porém ao dar entrada naquêle nosocômio. Não deixou nenhuma declaração que elucidasse seu trágico gesto. Removida pelas autoridades do 2.º Distrito Policial

VINGANÇA DE CIUMENTA
empolgante caso de amor vivido
O MAIS BELO ROMANCE — ELVIS PRESLEY — MULHER E'... MULHER!
ANJO DO LAR — O ANIMADOR DE BONECOS — O LEQUE DE OURO
Com jeito vai — Modas — Flagrantes do Mundo inteiro — Astrologia — Vitrina do Disco — Beleza — Poesia — Canções famosas — Humorismo e Passatempos, etc., etc.
Leia o n. 528 de GRANDE HOTEL Saiba o número que lhe dará sorte nesta semana. Cr$ 8,00 - Nas bancas

Em Preparo Para o Grande Prêmio de Domingo, o Filho de Radar Passou a Volta Fechada do Hipódromo em 133" "Cravados" — Na Pista Pesada os Exercícios Para as Próximas Corridas

De comum as pistas pesadas não permitem aos animais mostrarem as suas reais qualidades de corredor. As marcas registradas nessa espécie de terreno, quer em trabalho ou em carreira, são, na maioria, medíocres. Foi pois com extraordinária admiração que os cronometristas marcaram o exercício do cavalo Hagem na manhã de anteontem.

A pista, como sabem todos, estava enlameada em consequência das chuvas contínuas do fim de semana. Pois o filho de Radar não tomou conhecimento da impraticabilidade da raia e "meteu patas", fechando os 2.040 metros do Hipódromo da Gávea, em 133 "cravados".

Os homens dos cronômetros ficaram tontos e se consultaram entre si a confirmar a marca produzida pelo Hagem. Estava tudo certo...

Nossos leitores encontrarão a seguir os exercícios anotados pela nossa reportagem para as carreiras de sábado e domingo próximos:

PROGRAMA PARA QUINTA-FEIRA

1º PAREO — Às 14,10 horas — 1.300 metros — Cr$ 30.000,00 — Destinado a aprendizes de terceira categoria:

		Or.	Ks.	Cs.
1—1	Sedutora	2	54	27
2	Habilia	4	54	40
2—3	Greviria	1	54	35
4	Diária	5	50	30
3—5	Aure	2	54	33
6	Sundew	10	54	30
7	Garra	7	54	40
4—8	Saira	9	56	27
9	Dumba	8	56	40
10	La Meli	6	56	35

2º PAREO — Às 14,40 horas — 1.600 metros — Cr$ 35.000,00:

		Or.	Ks.	Cs.
1—1	Samurai	1	52	23
2—2	Del Rio	4	56	40
3	Benguarda	2	54	35
3—4	Crisham	6	54	35
5	Jerse	3	52	50
4—6	Grieg	8	56	22
"	Vencimento	7	52	33

3º PAREO — Às 15,10 horas — 1.200 metros — Cr$ 35.000,00:

		Or.	Ks.	Cs.
A—1	Hilo Doere	2	56	22
2—2	Jonie	1	54	35
3	Solis	7	56	22
3—4	Minueto	5	54	40
5	Quita	6	54	40
4—6	Tejo	3	56	35
"	Sagu	4	52	35

4º PAREO — Às 15,40 horas — 1.600 metros — Cr$ 70.000,00:

		Or.	Ks.	Cs.
1—1	Glen	4	56	20
"	Relatório	3	56	30
2—2	Rocheda	6	56	35
3	Cris Craft	5	52	50
3—4	Umbuzeiro	3	56	40
5	Malvinero	7	52	50
4—6	Portaló	8	56	35
"	Veleiro	1	52	35

5º PAREO — Às 16,10 horas — 1.500 metros — Cr$ 55.000,00 — (Betting):

		Or.	Ks.	Cs.
1—1	Kibar	6	56	30
2	Ornamento	4	56	50
2—3	Oviedo	3	56	35
4	Bedah	7	56	30
3—5	Mark Clarck	2	56	35
"	Galope	3	52	35
4—6	Haraiem	8	56	40
7	Sovão	6	56	30
"	Tunuyan	1	52	30

6º PAREO — Às 16,40 horas — 1.500 metros — Cr$ 60.000,00 — (Betting):

		Or.	Ks.	Cs.
1—1	Brocal	16	56	35
2	Kadjar	2	60	40
3	Retinto	6	60	40
4	Gastrônomo	8	52	50
2—5	Abreu	3	56	35
6	Locatário	12	60	40
7	Bréville	7	56	50
8	Bonari	14	56	40
3—9	Richmond	5	56	35
10	Riacho	9	60	40
11	Equivoco	13	56	40
"	Dimanche	17	50	40
4—12	Maio Mundo	10	56	35
13	Marchador	4	56	40
14	Ojavio	1	55	56
15	Rei do Nordeste	15	56	40
"	Lamento	11	52	40

7º PAREO — Às 17,10 horas — 1.600 metros — Cr$ 80.000,00 — (Betting):

		Or.	Ks.	Cs.
1—1	Ganita	6	56	30
"	Maria Rocha	9	56	30
2—2	Bacchante	8	56	60
3	Ichang	4	53	40
3—4	Rebeldia	2	52	36
5	Hong Lai	7	50	40
4—6	Bijou	1	52	30
7	Iaiá Formosa	5	54	35
8	Delicious	9	56	40

PROVA "HOSPITAL DOS SERVIDORES DO ESTADO" — Sábado último o Jockey Club Brasileiro homenageou o Hospital dos Servidores do Estado dedicando-lhe o sexto páreo da reunião. Logo após a sua realização o dr. Adayr Eiras de Araujo representando o dr. Mário de Azevedo Ribeiro, presidente da Sociedade, ofereceu no Salão das Rosas uma taça de champanha aos srs. dr. Paiva Muniz, presidente do IPASE; dr. Genison Amado, diretor do Hospital dos Servidores do Estado e ao senhor Evaldo Silva Amaral, proprietário de Guaba, ganhadora d acarreira. Ao proprietário da vencedora, foi oferecido pela direção do Hospital uma taça; e ao jóquei D. Moreno que a conduziu, um chaveiro de ouro. O dr. Adayr Eiras de Araujo usando da palavra, disse da satisfação que experimentava ao saudar, em nome do Jockey Club Brasileiro, os diretores do IPASE e daquêle conceituado nosocômio. Da cerimônia é a foto acima

ALCIDES MACHADO

Amanhã, às 11 horas, no altar-mór da Catedral Metropolitana, (Rua 1º de Março) será celebrada missa em ação de graças pelo restabelecimento do sr. Alcides Machado (o Machadinho), estimado gerente do Jóquei Clube Brasileiro). O ato é de iniciativa dos seus companheiros e subordinados da Seção de Pules do Hipódromo da Gávea.

LOTERIA FEDERAL AMANHÃ 4 Milhões de CRUZEIROS

TRIBUNAL DA GAVEA:

Afonso de Souza Teve a Culpa!

Suspenso o Treinador de Helvético Por Ter Apresentado Seu Pupilo Sem Condições de Treinamento — Punido Igualmente o Responsável Por Ventarola — Resoluções da C.C.

Sabíamos e havíamos mesmo anunciado que alguém seria punido pela diversidade de performances do cavalo Helvético. Depois de um rotundo fracasso sob o guante de Luís Rigoni, voltou a correr, cinco dias depois, na mesma pista, mesma turma, mesmo pêso e venceu com facilidade. Perguntávamos então: teria sido "puxado" pelo Rigoni ou não fôra apresentado em condições de preparo pelo seu treinador?

A resposta veio agora pela palavra autorizada dos senhores Comissários de Corridas: Afonso de Sousa teve a culpa!

E foi punido o preparador de Helvético. Quatro meses permanecerá êle afastado das funções, que êste foi o preço de sua falta. Mas não foi só a êle que a C. C. colheu em suas malhas justiceiras. Também o Antônio Barbosa, treinador de Ventarola e que igualmente, depois de uma corrida inexpressiva voltou para vencer, demonstrando melhoras inacreditáveis em apenas uma semana, foi suspenso por igual tempo.

Estes e outros exemplos são fatôres decisivos para a confiança do público apostador nos homens que compõem a Comissão de Corridas. Suas resoluções, tomadas ontem, vão abaixo:

a) — Notificar por indocilidade na partida: Night Blue — Jolly Miss — Escaler — Ioney (primeira notificação) — Milico e Mano a Mano (segunda e última notificação);

b) — De acôrdo com a alínea "b" do artigo 131 do Código, antecipar para o dia 7 de setembro, o Grande Prêmio "Francisco V. de Paula Machado";

c) — Suspender, por quatro (4) meses os tratadores Afonso de Sousa e Antônio Barbosa por infração da alínea "n" do artigo 44 do Código e de acôrdo com o parágrafo 3.º do citado artigo (não terem apresentado seus pensionistas Helvético e Ventarola, em boas condições de treinamento), nas corridas dos dias 24 e 25 de agôsto respectivamente;

d) — Suspender, por infração do artigo 169 do Código (prejudicar os competidores), os seguintes profissionais: até o dia 21 de setembro Luís Vieira (Ventarola); até o dia 15 de setembro, Roberto Martins (Calil), Domingos Moreno (Guaba) e Aroldo Reis (Botafogo); até o dia 8 de setembro, José Portilho (Jacyrnos); e até o dia 7 de setembro, Heros Lima (Jagunço);

e) — Multar, por infração do artigo 170 do Código (desvio de linha) os seguintes profissionais: em Cr$ 1.600,00 Carlos Dias (Night Blue e Ferrugem); em Cr$ 1.000,00 Adaulto Santos (Husa), Luís Rigoni (Fita Azul);

f) — Suspender, por 1 (um) mês o jóquel Perci de Sousa (Turbilhão), por infração do parágrafo 6.º do artigo 87 do Código (deixar de cumprir o compromisso de montaria assumido);

g) — Multar, em Cr$ 300,00 o tratador Roberto Morgado (Iriswa) por infração da alínea "f" do artigo 44 do Código (não ter apresentado a farda do proprietário de seu pensionista);

h) — Ordenar o pagamento dos prêmios das corridas de 22, 24 e 25 de agôsto próximo passado;

Estado do Rio em Foco

Não foi feliz o Selecionado de Amadores de Niterói, que estreando no Campeonato Fluminense de sua categoria, foi derrotado pela representação de Duque de Caxias, pela contagem de 3 x 1. Renda 1.830,00 — Juiz Valfrido Marques de Brito. Quadros: Duque de Caxias: Moreira; Baiano e Macné; Timoti, Jair e Barreira; Paulo, Vavá, Alvaro, Nico e Dico. Niterói: Leleco; Pedrinho e Russo; Luís Carlos, Procópio e Tinho (Antonio); Deco, (Arídio), Hélio Moreira, Flavio, Arido (Deco) e Antonio; (Tinho). Tentos de Alvaro, Nico e Dico. Preliminar: Belém 4 x Taquadrinha 1.

OUTROS RESULTADOS

Os outros resultados pelo Campeonato Fluminense de Futebol Amador foram os seguintes: São Pedro D'Aldeia 2 x Araruama 1, em Araruama — Magé 4 x Teresópolis, 3 em Magé — Rio Bonito 0 x Saquarema 0, em Rio Bonito — Barra Mansa 5 x Resende 0, em Barra Mansa — São Fidelis 2 x Miracema 1, em São Fidelis — Barra do Piraí 4 x Marquês de Valença 1, em Barra do Piraí e Campos 1 x Bom Jesus de Itabapoano 1, em Campos.

TRANSFERIDO O TREINO

O treino do selecionado niteroiense de profissionais, que seria realizado na manhã de domingo no Estádio Assad Abdala, reunindo os jogadores que enfrentarão sábado próximo o Fonseca A.C., foi transferido em face das chuvas.

EM PETRÓPOLIS

Pelo certame Petropolitano de Futebol foram os seguintes os resultados da tarde esportiva: Serrano 8 x Dona Isabel 1; — Petropolitano 4 x Correias 1 e Rio Prêto 4 x Internacional 2.

Colhido Pelo Coletivo

Ontem cêrca das 20 horas e 15 minutos ao transitar pela Avenida Presidente Vargas, esquina de Regente Feijó, foi colhido em cheio pelo lotação de chapa DF 5-9721 número de ordem 4037 o mecânico Manuel Duarte Serra, branco, brasileiro, solteiro, 31 anos, residência ignorada e que por fôrça do choque recebeu uma forte pancada na cabeça, que fraturou-lhe o crânio. Em estado grave foi socorrido pelo Hospital Sousa Aguiar, permanecendo internado. No interim o 10.º Distrito Policial tomando conhecimento da ocorrência providenciou a captura do motorista culpado.

Sindicato dos Trabalhadores na Indústria de Fiação e Tecelagem do Rio de aneiro

Séde própria: R. Mariz e Barros n.º 65 - Tel.: 28-4593

EDITAL DE CONVOCAÇÃO

AOS TRABALHADORES TEXTEIS EM GERAL

Pelo presente, ficam convidados todos os trabalhadores e trabalhadoras em fábrica de tecidos, associados e não associados, para comparecerem à grande assembléia geral extraordinária por aumento de salário, a realizar-se no dia 6 de setembro do corrente ano, às 18 e 19 horas, em primeira e segunda convocações respectivamente, com a seguinte ordem do dia.

Prosseguimento da luta, e medidas para assegurar a conquista dos 35% (trinta e cinco) por cento de aumento de salário reivindicados.

Rio de Janeiro, 4 de setembro de 1957.

FELIX CARDOSO DA SILVA
Presidente

DESAPARECIDO

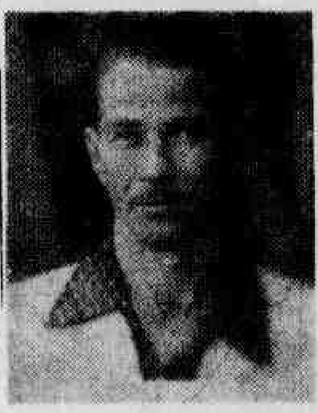

ANTÔNIO MARTINS DUARTE, foto ao lado, residente na Av. Nilo Peçanha, 1269, em Nova Iguaçu, encontra-se desaparecido desde 29 de agôsto p.p..

Qualquer informação, comunicar para o endereço acima, ou telefonar para 21, Nova Iguaçu.

GRATIFICA-SE A QUEM INFORMAR

SAIBA QUE...
Esgotamento nervoso — Fraqueza sexual — Cansaço cerebral e dôr nas pernas, desaparecem com o uso de ENERGIOL. Energiol é a fonte da energia. ENERGIOL dá fôrça e energia aos enfraquecidos.
PEDIDOS: AV. RIO BRANCO, 185 — 4.º and. — S. 409
Tel.: 32-8423 — Rio de Janeiro
ENCONTRA-SE NAS FARMACIAS E DROGARIAS

GAS BRAS
BRAS

Confôrto!
que a Telegel entrega em sua casa, instalado e garantido com perfeito funcionamento, incluindo o equipamento de dois botijões Gasbrás, por apenas
$500, de entrada
Reduzidas mensalidades de $470,00
Telegel ★
Rua Buenos Aires, 139
(entre Uruguaina e R. dos Andradas)
R. República do Libano, 19
(entre Visc. Rio Branco e Constituição)

A PRÓXIMA RODADA: — Sábado, no Maracanã: à tarde, São Cristóvão x Botafogo; à noite, Vasco x América; Domingo: no Maracanã, Flamengo x Fluminense; em Moça Bonita, Bangu x Portuguêsa; em Niterói: Canto do Rio x Olaria e em Teixeira de Casrto, Bonsucesso x Madureira, são os jogos programados.

Pelo Campeonato de Aspirantes:

DEFENDE O FLAMENGO A LIDERANÇA

BOTAFOGO: UM IMPECILHO PARA OS RUBRONEGROS – ESTA NOITE, NO ESTADIO DO VASCO DA GAMA – A TARDE, NA RUA GENERAL SEVERIANO, JOGARAO FLUMINENSE x BONSUCESSO

A sexta rodada do Campeonato de Aspirantes, ontem iniciada com os jogos Olaria x Madureira e Portuguêsa x América, será completada, hoje, com os seguintes prélios: Fluminensex Bonsucesso e Bangu x Vasco, à tarde em General Severiano; Canto do Rio x S. Cristóvão e Botafogo x Flamengo, à noite, em São Januário. Sem dúvida alguma, o melhor prélio será o que reune as equipes do Flamengo e a do Botafogo. O rubronegro é lider invicto, com zero ponto perdido e, naturalmente, tudo fará para não perder a magnífica posição que ocupa. Por outro lado, os alvinegros também estão muito bem e pretendem mesmo deslocar o mais querido. Este cotejo começará às 21,15 horas e na preliminar jogarão São Cristóvão x Canto do Rio.

Outro cotejo que apresenta boas perspectivas, é o que reúne, banguenses e vascaínos já que ambos, possuem bons quadros de aspirantes. A derrota dos alvirubros frente ao Canto do Rio, na semana passada, em nada diminui o poderio dos comandados de Gentil Cardoso. Assim, o prélio desta tarde poderá agradar perfeitamente. Na preliminar jogarão Fluminense x Vasco. O início da peleja principal, está marcado para às 15,15 horas.

VÁLTER EMBARCA DOMINGO — Com destino à Espanha, onde defenderá as côres do Valença, embarcará, domingo, o ex-cruzmaltino Válter, novo milionário do futebol. Entretanto "como mais vale um pássaro na mão...", o funcionário do Vasco, Edgard Freitas, segue hoje rumo à Europa, a fim de receber os seis milhões equivalentes à transferência do famoso craque.

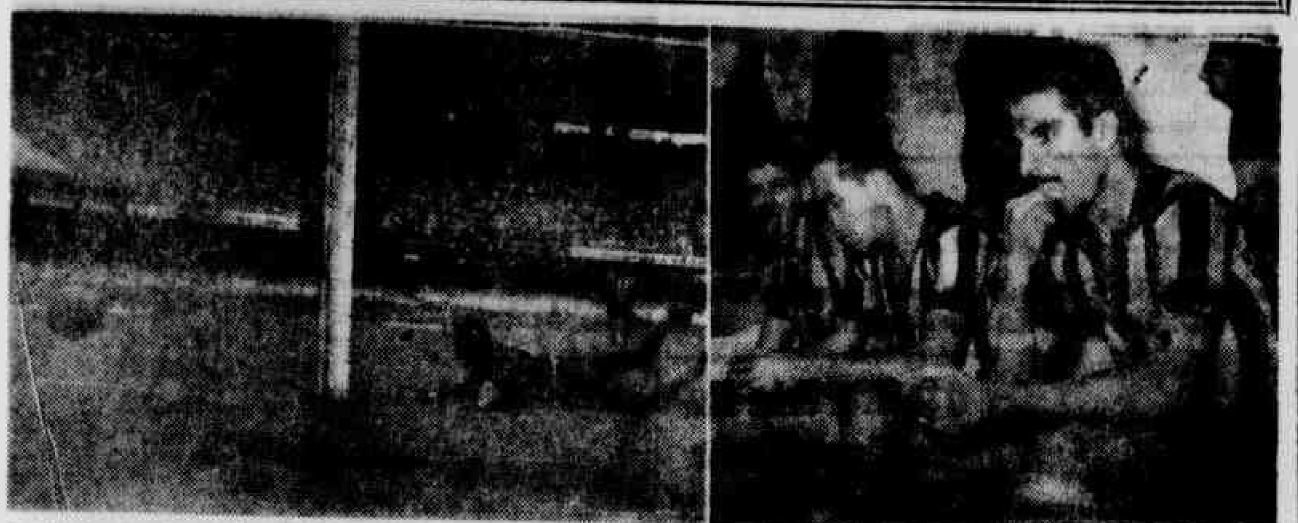

O primeiro "goal" do Botafogo, marcado por Quarentinha ao cobrar uma penalidade de fora da área, e três craques alvi-negros no vestiário após o empate

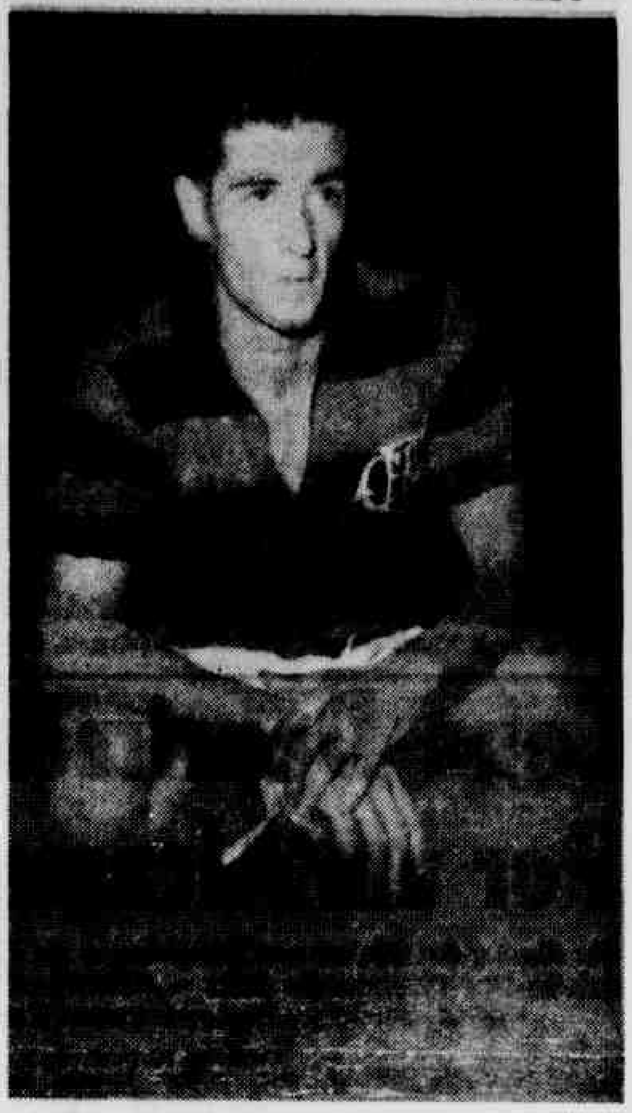

Julinho, o perigoso avante do Flamengo, estará à postos, hoje, contra o Botafogo

FOTOCÓPIA DA RODADA

O Campeonato Carioca prosseguiu, em sua sexta rodada, debaixo de forte aguaceiro, que começou a cair desde a manhã de sábado. Essa anormalidade atmosférica prejudicou bastante as rendas das partidas antecipadas, principalmente a que foi jogada entre o Bangu e o Vasco da Gama, em que era esperado grande afluência de público, pois nêle tomavam parte duas expressões do futebol guanabarino.

* * *

No campo da Rua Bariri, sábado à tarde, Olaria e Madureira fizeram uma partida pobre de tudo: técnica, renda, disciplina, assistência e tentos. O prélio equilibrado chegou ao seu final sem abertura de contagem, tendo havido predominio do Madureira na primeira fase, para, na segunda, predominar o Olaria, sem entretanto, lograrem marcar tentos. Houve expulsão de ambos os lados e a renda aproximou-se dos 7 mil cruzeiros.

* * *

O outro jôgo antecipado realizado no outro lado da baia, entre o Canto do Rio e o São Cristóvão, terminou com a vitória do clube local, por 3x0. A vitória da equipe de Niterói foi justa porquanto atuou sempre melhor que os seus adversários, cuja presença em campo só se fêz sentir na primeira fase, quando ainda equilibrou a partida, mas na segunda fase os cantorrienses tomaram conta da partida para vencer com relativa folga. Renda de acôrdo com as cartas dos dois quadros: 16 mil cruzeiros.

* * *

No prélio entre tricolores e rubroanis, tivemos a repetição das anteriores, sem grande empenho dos jogadores, dominando o Fluminense o seu adversário durante o transcorrer do embate e, se maior não foi o escore, deve-se aos seus avantes, que perderam tentos quase feitos, principalmente Léo. Os tricolores iniciaram a peleja com muita disposição, com suas linhas perfeitamente entrosadas, marcando dois tentos na primeira fase. Na segunda etapa, o ritmo do domínio tricolor continuou no mesmo diapasão, marcando então, o seu terceiro tento. Foi uma vitória justa, sob todos os pontos de vista. Renda regular, passando pelas bilheterias do Maracanã, pouco mais de 90 mil cruzeiros.

* * *

A noite, no mesmo local, isto é, no colosso do Maracanã, debaixo de uma garôa bem paulista, jogaram Bangu e Vasco da Gama. Atuando bem melhor que seus adversários os cruzmaltinos iniciaram a luta com impeto arrasador dando a impressão de que conseguiriam uma goleada, tal o domínio técnico e territorial, mas o jôgo chegou ao empate e decidiu-se de forma dramática e sensacional por 3x2. O panorama do prélio foi francamente favorável ao Vasco da Gama e, se o Bangu chegou ao empate, não foi porque os vascaínos decaíssem de produção. Duas falhas lamentáveis do seu arqueiro Carlos Alberto, logo nos primeiros minutos da fase final, trouxeram descontrôle aos seus companheiros e entusiasmo aos adversários. Mas, ao apagar das luzes Almir, com um tiro violentíssimo da entrada da área que Ernani de forma alguma poderia defender, marcou o gol da vitória, que veio fazer justiça à equipe que melhor se houve durante todo o decorrer da partida.

* * *

Domingo, completaram a rodada dois jogos: Portuguêsa x América e Botafogo x Flamengo. O primeiro, realizado no longínquo campinho da "lusa" carioca, que inaugurou seu estádio com muito público e cordialidade. A partida movimentada, com os americanos sempre em plano superior, terminou com 5x2 a seu favor. E note-se que os rubros venceram jogando com 10 homens, porque o extrema Ferreira, machucado na cabeça, aos 25 minutos da fase inicial, teve que abandonar o campo. Renda ótima, de 114 mil cruzeiros, causando mesmo surprêsa. Na preliminar, contra a expectativa geral, os juvenis do América perderam a invencibilidade ao serem derrotados por 4x3, após 27 partidas invictas.

* * *

No outro clássico da rodada, em que o Botafogo punha em jôgo a liderança e também a invencibilidade contra o Flamengo, tivemos um combate cheio de sensações, principalmente na primeira fase, quando os jogadores deram tudo, como querendo liquidar a partida o mais rápido possivel à seu favor. O escore final de 3x3, fêz justiça a ambos, pois não seria justo que houvesse um vencedor. Jôgo duro, difícil e que naturalmente deve ter contentado a botafoguenses e flamenguistas. Reclamam os jogadores rubronegros contra a marcação do tento de Paulinho, que o bandeirinha acusou como ilegal, mas que Malcher fez bem em confirmá-lo, pois o meia estava, realmente, situação normal. Renda muito boa, além de um milhão e meio de cruzeiros.

ACONTECEU NO DOMINGO

Empate entre Flamengo e Botafogo a três tentos no Maracanã, todos marcados no primeiro tempo. Quarentinha (2) e Paulinho marcaram pelos alvinegros e Henrique, Dida e Zagalo pelos da Gávea. A renda somou Cr$.... 1.521.489,00.

— Na inauguração do estádio da Portuguêsa o América venceu por 5 x 2 aos "locais". Miguel (2) Leônidas, Alarcon e Russo (contra) marcaram pelos vencedores; e Jaime e Carlinhos foram os artilheiros "lusos".

— Jogando em Itaguai o Olaria triunfou sôbre uma seleção local por 4 tentos a 1.

— Pela Copa do Mundo (eliminatórias) a França derrotou a Islândia por 5 x 1.

— Nas eliminatórias pelos Jogos Universitários o Brasil derrotou, no basquetebol, a França por 69 x 51.

— No torneio de Atletismo "Trofeu Brasil", o Flamengo vitoriou-se, pela primeira vêz desde a instituição do mesmo em 1945. Os rubronegros marcaram 248 ram as posições posteriores F.C. que ficou em segundo lugar. E.C. Pinheiros, Vasco, Tietê, Fluminense, A.D. Floresta, Brasil F.C. e C.R. Nitroquimica, na ordem, ocupapontos contra 193 do S. Paulo

NOS VESTIARIOS

No Flamengo — A medida que os jogadores iam chegando ao vestiário, aumentava a discussão sôbre o lance do segundo gol do Botafogo. Enquanto isso os dirigentes rubronegros lamentavam falhas do juiz Gama Malcher, sendo que o presidente Ilton Santos distribuia palmadinhas de carinho no ombro dos jogadores dizendo: "bravos rapazes. Vamos sair prá outra, mas com outro juiz..."

No Botafogo — Enquanto o temperamental Paulo Amaral tomava o pulso dos jogadores, citava regra de futebol ao ser interpelado por um locutor sôbre o discutido lance que terminou com o 2.º gol de seu clube" No meu entender — dizia êle — Pavão deu condição de jôgo a Paulinho. O bandeirinha Pedro Morais Sobrinho, errou em assinalar o impedimento, o que motivou a entrada de alguns dirigentes do Botafogo em campo pois o juiz já havia dado o gol.

PARA O REVENDEDOR INTELIGENTE

Camisa esponja 150,00. Calça de linho 220,00 – 250,00. Calça Tropical 250,00 – 300,00 – 500,00. AMAURY, Rua da Alfândega 318 – 1.º andar. Rua Vinte de Abril 7, loja. Rua José Maurício 286-A, na Penha. Av. Nilo Peçanha 276, Caxias, E. do Rio.

RONDA AMADORISTA

EMPATE ENTRE ALIADOS E INDEPENDENTES

Jogando domingo contra o Aliados F. C. no campo dêste, o Independente empatou por 1 tento, assinalado por Nascimento. Nêste encontro o quadro do Independentes alinhou: Benedito, Domingos e Camaleão; João, Fezito e Wilson; Nascimento, Deusman, Tiago, Oswaldo e Gilberto.

EMPATOU MOCIDADE — Em prélio realizado domingo, o Mocidade empatou com o Arsenal, sem abertura de contagem. O quadro do Mocidade formou com Hélio; Chita e Jorge; Augusto, Amirino, Ivo, Lauro e Luizinho.

UNIDOS DA COPA: 2 x 1 — Difícil porém justa, foi a vitória alcançada domingo pelo Unidos da Copa frente ao Dalmo. 2 x 1 foi o placard tentos marcados pelo comandante Naval para os vencedores. O quadro do Unidos da Copa alinhou com Paulinho; Joel e Edson; Roberto, Melo e Felipe, Vicente (Beto), Toninho, Naval, Criss e Clarindo (Zé).

NO DEPARTAMENTO AUTONOMO — Terá início domingo o super-campeonato do Departamento Autônomo da Federação Metropolitana de Futebol. A primeira rodada constará de 4 pelejas: Piraquara x Atilis; Irmãos Goulart x Oiti; União x Oriente; e Primeiro de Maio x Guanabara.

Campeonato de Aspirantes

VITÓRIA DO AMÉRICA SÔBRE A PORTUGUÊSA: 2 x 1

Ontem à Tarde em Figueira de Melo o Início da 6.ª Rodada – Na Preliminar, Madureira 4x3

América e Madureira foram os vitoriosos ontem à tarde no Campeonato de Aspirantes, nos jogos antecipados.

Na preliminar o Olaria sucumbiu ante um melhor Madureira, embora por contagem apertada: 4 x 3. Os tentos dos tricolores suburbanos foram marcados por Sebastião (2), Marcelo e Ronald, assinalando Carlinhos (2) e Luis os tentos bariris. Como juiz atuou Otacilio Barbosa.

No jôgo principal o América encontrou grande dificuldade em abater a Portuguêsa por 2 x 1. Na primeira etapa houve empate de 1 tento (Ramos pelo América e Nemésio pela Portuguêsa). Na fase final Romeiro assinalou o gol da vitória rubra.

O juiz foi Lourival Gomes

BANGU X PORTUGUÊSA PODERÁ VIR A SER ANTECIPADO

Os Alvi rubros Deverão Jogar em Pôrto Alegre no Dia 7 – Treino Individual e Aula Teórica

Os profissionais do Bangu, praticarão hoje pela manhã em Moça Bonita, um movimentado treino individual, sob as ordens de Gentil Cardoso, dando início aos primeiros preparativos para o cotejo frente à Portuguêsa. Como tem feito das vêzes anteriores, Gentil Cardoso ministrará aulas teóricas e procurará mostrar aos jogadores, as falhas apresentadas contra o Vasco da Gama.

O JÔGO PODERÁ SER ANTECIPADO

O Jôgo Bangu x Portuguêsa, deverá ser antecipado para quinta-feira, pois que o Bangu recebeu um convite para jogar em Pôrto Alegre, tendo de viajar na sexta-feira, e assim vai propor ao clube rubroverde a antecipação do seu encontro.

Individual no Canto do Rio

De Fora, Ainda, Zèquinha e Válter — Milton Bororó Treinará Entre os Niteroienses — Notas

Dando início à semana "bariri", os comandados do treinador Zezé Moreira voltarão a campo na manhã de hoje, para efetuar o seu treino individual.

Zequinha e Valter, que não participaram do encontro contra os cadetes, deverão ser poupados, pois, parece que a "asiática" os pegou em cheio e deverão "estar por fora" dos treinamentos da semana.

Falando à reportagem, Zezé Moreira informou que gostou do desempenho dos jogadores frente ao São Cristóvão, e pensa mantê-los contra o Olaria, em prélio que deverá ser jogado na tarde de domingo em Caio Martins.

MILTON BORORÓ TREINARÁ

Como já é de conhecimento dos nossos leitores, o atacante do Flamengo, Milton Bororó, deverá participar do treinamento de hoje, e caso aprove, será imediatamente contratado pois o Canto do Rio vem se resentindo de um ponteiro direito mais penetrador.

Segundo apuramos, o ponteiro direito do Flamengo, caso não aprove no treino desta semana, deixará de interessar ao clube, pois é pensamento dos dirigentes do Canto do Rio acabar com o chamado "come e dorme".

OS INDISCIPLINADOS

Os juizes das pelejas da última rodada anotaram as seguintes infrações: reclamações de Clóvis, do Fluminense, e Nonô, do Bonsucesso; Agressões; de Bitum, do Madureira, e Augusto do Olaria.

Dá trabalho a um cego, e serás o bandeirante de sua redenção.

DESAPARECIDO

Acha-se desaparecido 1 cavalo castanho de frente aberta, 1 pé branco, com uma marca I. N. R. lado contrário I. P., na cara A. B., pertencente ao sr. Alcides Barbosa, Rua Júlio de Abreu, 491, Nilópolis.

Gratifica-se bem.

MOTORISTA CHEGOU A SUA VEZ

Camisa escura 100,00. Camisas beije 130,00 – 220,00 – 250,00. Não perca esta oportunidade. Rua da Alfândega, 318 – 1.º andar. Rua Vinte de Abril 7, Rua José Mauricio 286-A, na Penha. Av. Nilo Peçanha 276 — Caxias — Estado do Rio.

NÃO PERCA ESTA OPORTUNIDADE

Garanta o futuro de seus filhos, oferecendo-lhes um lote de terreno em lugar de desenvolvimento próspero. Isto ser-lhe-á fácil se você remeter êste cupão devidamente preenchido à

Emprêsa Urbanizadora Luso-Fluminense Limitada
Largo de São Francisco, 26 - Grupo 410 - 4.º andar
RIO DE JANEIRO

Nome . ...
Rua . ...
Bairro .... Cidade...............

DECORE E PROTEJA COM

TINTA IMPERMEAVEL
A BASE DE CIMENTO
A venda nas boas casas do ramo
Informações em
WILSON SONS S/A
Rio de Janeiro
AV. RIO BRANCO, 25
TEL.: 23-5988
Com Filiais em:
SÃO PAULO
PORTO ALEGRE
PELOTAS
SANTOS e VITÓRIA

MAQUINAS SINGER REFONDICIONADAS

Igual a esta, c/10 anos de garantia, podereis adquirir com Cr$ 500,00 de entrada e Cr$ 300,00 mensais. A VISTA — CR$ 5.200,00
Casa Popular de Máquinas
R. HADDOCK LOBO, 47
Tel.: 48-8774
"Compramos máquinas usadas de qualquer tipo"

BICICLETAS E ACESSÓRIOS EM GERAL
JOÃO BARBOSA IMPORTADORA LTDA.
RUA JOAQUIM PALHARES, 459 - FONE: 28-1720
End. Telg.: "Jobarimpor"
— RIO DE JANEIRO —

CHACARAS E GRANJAS APENAS CR$ 150,00 POR MÊS

Vendo ótimas áreas de terrenos, planas, 20x50 (1.000m2) servindo para granjas, chácaras e sitios, com matas, nascentes, conduções de trem e ônibus diretamente do Rio e Niterói, em lugar saneado, com muitos moradores, Escola, Igrejas, bom comércio etc. — Ver para crer. — Preço baratíssimo: 15 mil cruzeiros em prestações de 150 cruzeiros por mês, com apenas 2 mensalidades adiantadas. — Tratar: AV. RIO BRANCO, 9 — Sala 352 —

MESMO QUEM GANHA POUCO PODE OBTER UMA BÔA DENTADURA

Clinica DR. N. ISIDORO — Trabalhos artisticos, consertos na hora. TUDO RÁPIDO — Crediário — RUA ELPIDIO BOAMORTE, 285 — Praça da Bandeira e HADDOCK LOBO, 98 — Tel.: 48-1073 — Especialidade em SUPOLID-D
ORÇAMENTOS SEM COMPROMISSO

Sr. José Alexandrino Hipólito Dantas

MAX ALFAIATE — Confecções, estabelecido na Rua Cardoso de Morais n.º 496. Telefone: 30-9724, em Ramos, solicita o seu comparecimento no endereço acima a fim de tratar de assunto de seu interêsse.

Click dispensa ferramentas... rôscas... não há peças para atarraxar... não há escapamento de gas! Click é exclusivo de Gasbras!

Nada mais prático...
GASBRAS
Só Gasbras tem Click

MULHER ENCONTRADA MORTA COM AS ROUPAS EM DESALINHO

O corpo de *"Maria Branca"*, caído entre a folhagem, junto à parede da pedreira

"Maria Branca" Tinha o Rosto Horrivelmente Mutilado — A Polícia Aceita a Versão de Suicídio — Circunstâncias Suspeitas — As Diligências Policiais

As primeiras horas da manhã o mecânico Sebastião Domingos de 23 anos, morador no morro do Cantagalo 432 chegou ao seu local de trabalho — uma oficina nos fundos da Pedreira Alberto Campos na rua do mesmo nome. A pedreira é de propriedade dos irmãos Nelson e Procópio Ferreira, domiciliados no número 64 daquela rua.

O mecânico encontrou, logo à entrada, o corpo sem vida de uma mulher. Estava em decúbito ventral. Tanto o vestido cor de rosa com estampas vermelhas quanto a combinação rosea de "nylon" estavam em desordem o mesmo acontecendo a uma peça intima. A mulher era branca, robusta de corpo os cabelos já grisalhos e estava descalça.

Ao lado na parede da pedreira via-se uma mancha de sangue. Alguem batera a cabeça da vitima alí de encontro a pedra até matá-la. Em seguida tivera o cuidado de ocultar a marca do crime com alguns ramos de arbusto.

O comissário Cicero Martins Fontes, do 2.º Distrito, estêve no local — Rua Alberto Campos, 2 — junta-

(Conclui na 2.ª página)

Nair Duarte da Silva, irmã da vitima, mostrando os sapatos da mesma

Matou Com Duas Facadas o Irmão

Embriagava-se e Não Admitia Conselhos — Trágico Desfecho de Uma Situação Criada na Família

Na Rua H, n.º 24 ocorreu ante-ontem chocante crime de morte. Nicanor Mariano, de 43 anos de idade, casado, funcionário do Arsenal de Guerra e residente naquele endereço, depois de violenta briga com o seu irmão Francisco Mariano, de 22 anos, solteiro, morador no mesmo endereço, matou-o a

(Conclui na 2.ª página)

Francisco Nicanor Mariano

O Cadáver Tinha Quatro Tiros no Peito

O corpo sem vida de um homem prêto em estado de adiantada decomposição, foi descoberto no rio Quimbu, proximidades da Praça da Bandeira, Avenida Rio de Janeiro, na localidade de Coelho da Rocha. A vítima aparentava 36 anos de idade e tinha no tórax quatro buracos de tiros.

Vestia um pijama branco, de listras.

O auxiliar [illegible] polícia Silva e o sold[illegible] tomaram as providências para remover os restos [illegible] até o necrotério de [illegible] Rosali.

O pe[illegible] Virgílio Nunes, da polícia [illegible] São João de Meriti, fêz a necrópsia. Trata-se de crime.

Cena Deprimente Promovida Por um Alcaguete, em Caxias

Na Ansia de Obter um Flagrante de Lenocínio, Prendeu um Casal de Sexagenário Por Ordem do Juiz — Afinal os Dois Hóspedes Voltaram ao Hotel Caxias, Onde se Encontravam Legal e Decentemente Hospedados

Conforme foi publicado no nosso número passado, as mariposas voltaram a povoar as ruas da cidade, depois das vinte e duas horas.

No local denominado "Cantão", parece que a multidão de decaidas se reune numa feira amorosa. Ontem, apesar da presença do juiz na cidade, os escândalos ali se sucediam e os palavrões se levantaram varrendo a redondeza.

Entretanto, os comissários de menores, ao que dizem encarregados pelo juiz para a guerra contra o lenocínio, preferiram estourar o Hotel Caxias, conduzindo um casal de sexagenários, chegado há pouco de Cachoeiro de Itapemirim.

Jorge Pimenta, alcaguete da Justiça e seu capanga Jorge de Sousa entraram no Hotel Caxias, onde um cabo aposentado da Polícia Militar do Distrito Federal, preenchendo as formalidades legais, ali se hospedou em companhia de uma senhora, com quem vive maritalmente há cinco anos. A diligência realizou-se depois das vinte e três horas, quando o casal se encontrava dormindo, num dos aposentos do hotel.

(Conclui na 2.ª página)

O casal de velhos presos e humilhados pelo "alcaguete"

Quando na tarde de ontem aguardava um trem na estação de Braz de Pina foi preso por uma turma de investigadores do 21.º Distrito Policial, o indivíduo Sebastião Ante, vulgo "Negão", preto, solteiro, de 23 anos de idade, residente à Rua Angico, 35, responsável por uma série de assaltos e roubos ocorridos nos subúrbios da Penha Circular e Olaria. "Negão" que já estêve preso na Delegacia de Vigilância, além de ter sido autor de um assalto à mão armada, é acusado de ter arrombado a porta de uma padaria situada na Penha Circular, de cujo interior conseguiu retirar cêrca de 12 mil cruzeiros. Foi recolhido ao xadrez

Os representantes da imprensa queixam-se contra o escrivão na Chefia de Polícia

AUMENTO DOS PREÇOS DAS PASSAGENS DOS BONDES

Nota Oficial do Gabinete do Prefeito

O Gabinete do Prefeito distribuiu a seguinte nota:

"A Comissão Especial, nomeada pelo prefeito em 30 de março dêste ano, para estudar as tarifas dos bondes desta capital, concluiu seus trabalhos apresentando ao Chefe do Executivo Municipal um alentado parecer, acompanhado de 52 quadros explicativos.

Em seu parecer, a Comissão Especial endereçou o relatório da subcomissão de Contadores e Engenheiros que, desde 12 de julho último, vinha fazendo minucioso exame na contabilidade das empresas de bondes, fixando médias mensais

(Conclui na 2.ª pág.)

Assaltada a Casa Bancária Bordallo & Brenha

Na madrugada de sábado último, ladrões usando brocas e maçaricos entraram na Casa Bancária Bordalo & Benha, na Av. Rio Branco, 89, arrombaram o cofre, retirando a importância de 400.000 cruzeiros.

O comissário Navarro, da polícia do 7.º Distrito, pediu o auxílio dos técnicos do Instituto de Criminalística. Presumem as autoridades que estejam às voltas com ladrões internacionais.

DESPOJOU SUA VÍTIMA DO DINHEIRO E DAS VESTES

Assaltava à Mão Armada — Prêso o Perigoso Indivíduo

Está recolhido ao xadrez do 21.º Distrito Policial, onde tem contas a ajustar com as autoridades, o indivíduo Valdir Marçal, pardo, solteiro, de 25 anos, domiciliado na Rua Leopoldo Bulhões n. 6.

Contra Valdir Marçal, que para as autoridades policiais é perigoso assaltante, pesa a acusação de haver, há cêrca de 2 meses, agredido e assaltado um transeunte, fato que ocorreu em frente ao Hospital Getúlio Vargas. Na ocasião, depois de retirar todo o dinheiro de sua vítima, sob a ameaça de

(Conclui na 2.ª página)

Valdir Marçal, o assaltante preso no 21.º Distrito Policial

ANESTESIA FATAL

A Criança Morreu na Mesa de Radiografia e Seus pais Acusam os Médicos — Tentativa de Agressão Praticada Por um Funcionário da Polícia às Vistas do Delegado

Estava marcada para a tarde de ontem, no 15.º Distrito Policial, em presença do delegado Fernando Bastos Ribeiro, a acareação entre o médico José Vileia, do Hospi-

(Conclui na 2.ª página)

D. Maria do Espírito Santo e seu marido José Ferreira Amorim

"Bitinha" na Penitenciária faz "pose"

"BITINHA" NA PENITENCIÁRIA

Com Mêdo da Polícia, Entregou-se à Justiça

Acabou-se o reinado do bandido Wilson dos Santos, o celebre "Bitinha". Acossado pela polícia que o queria vivo ou [illegible], sem poder mais viver em [illegible], talvez com os seus cri[illegible] pesando na cons.

(Conclui na 2.ª pág.)

Pavoroso Incêndio na Capital Amazonense

Muitas Famílias Estão ao Desabrigo — O Governador Interino Pede Auxílio ao Congresso

MANAUS, 2 (Asapress) — Pavoroso incêndio irrompeu nas últimas horas de sábado ultimo nesta capital, na Avenida Beira-Mar, no bairro de São Raimundo, um dos mais populosos desta cidade e que abriga cêrca de três mil pessoas, da classe proletária. O fogo queimou nada menos de setenta e cinco casas, tôdas cobertas com palha.

O forte calor e a ventania contribuiram para a rápida ação do fogo. Apesar dos esforços dos bombeiros, Exército e Polícia, nada foi possível fazer. Felizmente, não houve vítimas, ficando desabrigadas cêrca de quinhentas pessoas, as quais foram recolhidas ao quartel da Polícia Militar.

Ao local onde irrompeu o sinistro compareceram alem do governador em exercício, sr. Xenofonte Antoni, diversos deputados e vereadores.

Ao que apuramos, o governador em exercício enviará ainda hoje, em caráter de urgência, uma mensagem à Assembléia Legislativa do Estado, solicitando a abertura de um crédito especial de um milhão de cruzeiros para auxilio às vitimas do lamentável sinistro.

O CASO DOS 18 MILHÕES

No processo dos dezoito milhões, acaba o Juiz de Direito da 14.ª Vara Criminal de determinar o bloqueio das contas e saldos bancários em vários estabelecimentos de crédito desta capital do acusado Raulino Alfredo da Costa, sendo o Banco Itaú S/A., o pri-

(Conclui na 2.ª pág.)

Assaltam Motoristas de Lotação

A Polícia Prendeu o Menor Que Era Usado Pela Quadrilha

O motorista Nélio Botelho Soares, que escapou de ser assaltado

Há cêrca de dois meses, motoristas de lotação que fazem ponto na Rua José Monfilio, vinham se queixando ao investigador Ventura, lotado na seção de roubos e furtos do 21.º Distrito Policial, de uma quadrilha de ladrões que, usando um menor como "isca", estava praticando uma série de roubos.

Diligenciando, o referido policial conseguiu prender o menor acusado, que apontou seus comparsas, em cujo encalço se encontram as autoridades. O menor, que se identificou como sendo J. R., pardo, de 12 anos, filho do operário Antônio da Ribamar, domiciliado na Vila Proletária do Grotão, barraco sem número, foi surpreendido quando, no interior do lotação chapa D.F. 5.60-68, número de ordem 1.484, da linha Penha-Bonsucesso" dirigido pelo motorneiro Nélio Botelho Soares, branco, casado, de 30 anos, domiciliado na Rua Gonçalves n. 246, preparava o "terreno" para seus companheiros de crime entrarem em ação.

Segundo J. R., que depois de ouvido foi removido para a Delegacia de Menores, a quadrilha, que é composta dos indivíduos conhecidos por "Tião Aguia", "Luís Côco" e "Betião", agia da seguinte maneira" Escolha determinado lotação estacionado no ponto final e ordenava que J. R. se oferecesse a fim de varrer o chão. O motorista concordava e na maioria das vêzes permanência no interior da viatura conferindo a féria do dia. Neste momento, J. R., que era observado por seus comparsas, fazia um sinal combinado para que "Luis Cocô", "Betião" e "Tião Aguia" imobilizassem o profissional do volante, cabendo ao menor retirar todo o dinheiro.

Todavia, quando J. R. preparava o "bote" contra o motorista Nélio Botelho Soares, foi surpreendido pelo investigador Ventura, que, avistado pelos demais assaltantes, apenas logrou agarrar o menor.

O menor J. R. membro de perigosa quadrilha, preso no 31.º Distrito Policial

LUTA DEMOCRÁTICA
Um jornal de luta feito por homens que lutam pelos que não podem lutar
Diretor-Responsável TENORIO CAVALCANTI
Redator-Chefe SANTA CRUZ LIMA
Ano IV Rio de Janeiro, terça-feira, 3 de setembro de 1957 — Nº [illegible]

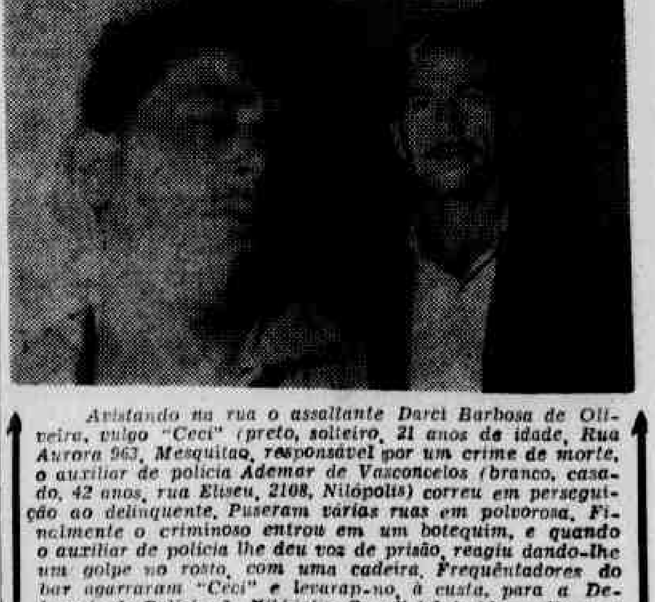

Avistando na rua o assaltante Darci Barbosa de Oliveira, vulgo "Ceci" (preto, solteiro, 21 anos de idade, Rua Aurora 963, Mesquitao, responsável por um crime de morte, o auxiliar de polícia Ademar de Vasconcelos (branco, casado, 42 anos, rua Eliseu, 2108, Nilópolis) correu em perseguição ao delinquente. Puseram várias ruas em polvorosa. Finalmente o criminoso entrou em um botequim, e quando o auxiliar de polícia lhe deu voz de prisão, reagiu dando-lhe um golpe no rosto, com uma cadeira. Frequêntadores do bar agarraram "Ceci" e levaram-no, à custa, para a Delegacia de Polícia de Nilópolis. O policial ferido medicou-se no Hospital de Nova Iguaçú. No "clichê", "Ceci" e sua vítima